



**COMUNE DI BUTTIGLIERA ALTA**

**Città Metropolitana di Torino**

# **RELAZIONE DI INIZIO MANDATO 2024-2029**

(Articolo 4-bis del decreto legislativo 6 settembre 2011, n. 149)



## PREMESSA

La presente relazione viene redatta ai sensi dell'articolo 4-bis del decreto legislativo 6 settembre 2011, n. 149, recante: "Meccanismi sanzionatori e premiali relativi a regioni, province e comuni, a norma degli articoli 2, 17 e 26 della legge 5 maggio 2009, n. 42", al fine di verificare la situazione finanziaria e patrimoniale del Comune di Buttigliera Alta e la misura del relativo indebitamento all'inizio del mandato amministrativo.

La relazione di inizio mandato succede temporalmente alla relazione di fine mandato del precedente periodo amministrativo, pubblicata sul sito dell'Ente e trasmessa alla Sezione Regionale di controllo della Corte dei Conti.

La relazione viene sottoscritta dal Sindaco entro il novantesimo giorno dall'inizio del mandato.

Sulla base delle risultanze della presente relazione il Sindaco, ove sussistano i presupposti, può ricorrere alle procedure di riequilibrio finanziario vigenti.

Verranno in particolare analizzati:

- la situazione finanziaria e patrimoniale
- la misura dell'indebitamento comunale
- gli eventuali rilievi degli organismi esterni di controllo (Corte dei Conti ed organo di revisione economico-finanziaria).

I dati contenuti nella presente relazione sono principalmente riferiti al conto consuntivo 2023, approvato con delibera CC n. 8 del 30/04/2024 e al bilancio di previsione 2024/2026, approvato con delibera n. 75 del 21/12/2023.

La presente relazione è riferita all'inizio del mandato del Sindaco Alfredo Cimorella, in carica dal 9 giugno scorso.

## I RIFERIMENTI NORMATIVI E CONTABILI

### La normativa di riferimento.

L'art. 4-bis del D. Lgs. n. 149 del 6 settembre 2011, articolo inserito dall'art. 1 bis , comma 3, del D.L. 10 ottobre 2012 n. 174, convertito con modificazioni , dalla legge 7 dicembre 2012 n. 213 dispone quanto segue:

*“ 1. Al fine di garantire il coordinamento della finanza pubblica, il rispetto dell'unità economica e giuridica della Repubblica e il principio di trasparenza delle decisioni di entrata e di spesa, le province e i comuni sono tenuti a redigere una relazione di inizio mandato, volta a verificare la situazione finanziaria e patrimoniale e la misura dell'indebitamento dei medesimi enti: che il Comune è tenuto a redigere una Relazione di Inizio Mandato volta a verificare la situazione finanziaria e patrimoniale e la misura dell'indebitamento dell'Ente.*

*2. La relazione di inizio mandato, predisposta dal responsabile del servizio finanziario o dal segretario generale, è sottoscritta dal presidente della provincia o dal sindaco entro il novantesimo giorno dall'inizio del mandato. Sulla base delle risultanze della relazione medesima, il presidente della provincia o del*

*sindaco in carica, ove ne sussistano i presupposti, possono ricorrere alle procedure di riequilibrio finanziario vigenti.”*

## **I riferimenti contabili**

Al fine della predisposizione della presente relazione sono stati presi in considerazione i seguenti documenti contabili:

- relazioni degli organi di revisione contabile riferite ai bilanci di previsione degli ultimi tre esercizi;
- relazioni degli organi di revisione contabile riferite ai rendiconti degli ultimi tre esercizi;
- certificazioni relative al rispetto degli obiettivi di pareggio di bilancio degli ultimi tre esercizi;
- elenco dei residui attivi e passivi distinti per anno di provenienza;
- delibere dell'organo consiliare riguardanti la ricognizione sullo stato di attuazione dei programmi e dei progetti e di verifica della salvaguardia degli equilibri di bilancio ai sensi dell'art. 193 del T.U.E.L. degli ultimi tre esercizi ;
- la tabella dei parametri di riscontro della situazione di deficitarietà strutturale allegata agli ultimi tre rendiconti approvati (Osservatorio sulla Finanza e la Contabilità degli Enti Locali del Ministero dell'Interno, in data 20 Febbraio 2018)
- inventario generale dell'Ente;
- nota informativa contenente la verifica dei crediti e dei debiti reciproci tra ente locale e società partecipate allegata al rendiconto 2023 (art.6, comma 4 d.l.95/2012);
- ultimi bilanci di esercizio approvati degli organismi partecipati allegati al rendiconto 2023.

## **PARTE I – DATI GENERALI**

### **1.1 POPOLAZIONE RESIDENTE**

In premessa è opportuno fare riferimento ad un dato che, seppure molto generico, è significativo e cioè il numero di soggetti amministrati e la loro evoluzione nel tempo .

	2019	2020	2021	2022	2023
Abitanti al 31.12	6.601	6.375	6.364	6.289	6.269

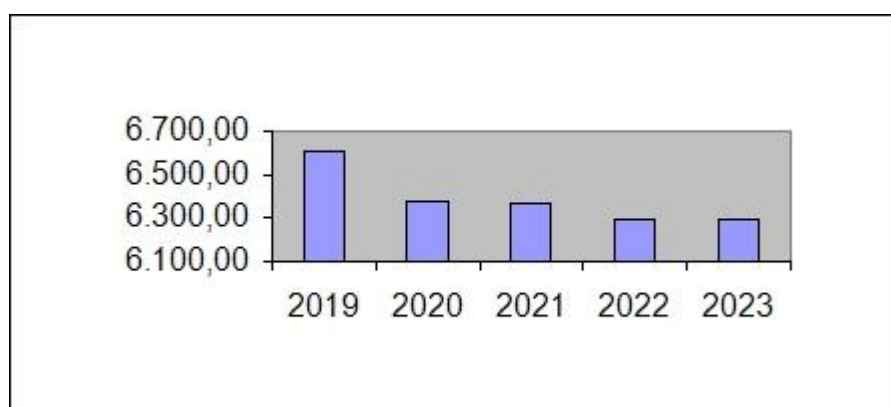

Popolazione residente al 30/06/2024: 6273

**1.2    *ORGANI POLITICI***

A seguito delle elezioni comunali del 8-9/06/2024 gli organi istituzionali dell’Ente sono così composti.

*GIUNTA COMUNALE*

<b>CARICA</b>	<b>NOMINATIVO</b>	<b>IN CARICA DAL</b>
<b>Sindaco</b>	CIMARELLA ALFREDO	09/06/2024
<b>Vicesindaco</b>	SACCENTI LAURA	01/07/2024
<b>Assessore</b>	MELLANO MAURO	01/07/2024
<b>Assessore</b>	USSEGLIO MIN MAURO	01/07/2024
<b>Assessore</b>	DUPREZ LUISA	01/07/2024

*CONSIGLIO COMUNALE*

<b>CARICA</b>	<b>NOMINATIVO</b>	<b>IN CARICA DAL</b>
<b>Sindaco</b>	CIMARELLA ALFREDO	09/06/2024
<b>Vicesindaco</b>	SACCENTI LAURA	01/07/2024
<b>Assessore</b>	MELLANO MAURO	01/07/2024
<b>Assessore</b>	USSEGLIO MIN MAURO	01/07/2024
<b>Assessore</b>	DUPREZ LUISA	01/07/2024
<b>Consigliere</b>	SCHINCO MICHAEL	01/07/2024
<b>Consigliere</b>	PIOVANO MARTINA	01/07/2024
<b>Consigliere</b>	BLUA LIDIA	01/07/2024
<b>Consigliere</b>	FABBRI ANDREA	01/07/2024
<b>Consigliere</b>	IOTTI ANNA	01/07/2024
<b>Consigliere</b>	REGALDO FEDERICO	01/07/2024
<b>Consigliere</b>	CHIRIOTTI DANIELE	01/07/2024

<b>Consigliere</b>	GALIZIO SARA	01/07/2024
--------------------	--------------	------------

I consiglieri con specifici incarichi sono:

<b>NOMINATIVO</b>	<b>DECRETO</b>	<b>MATERIE DI COMPETENZA</b>
SCHINCO Michael	N 17 del 1/07/2024	Smart city
BLUA Lidia	N 18 del 1/07/2024	Politiche per la “terza età”
CHIRIOTTI Daniele	N 19 del 1/07/2024	Promozione dello sport
GALIZIO Sara	N 20 del 1/07/2024	Cura del territorio, patrimonio, sviluppo sostenibile
IOTTI ANNA	N 21 del 1/07/2024	Politiche per i giovani e per un corretto stile di vita
PIOVANO Martina	N 22 del 1/07/2024	Politiche per lo sviluppo del turismo
REGALDO Federico	N 23 del 1/07/2024	Promozione del territorio

Il Capigruppo designato risulta essere:

<b>CAPOGRUPPO</b>	<b>LISTA</b>
FABBRI Andrea	<b>INSIEME PER BUTTIGLIERA LISTA CIVICA</b>

### 1.3 STRUTTURA ORGANIZZATIVA

L’Ente è organizzato secondo quanto previsto dal regolamento degli Uffici e dei Servizi, approvato con deliberazione della GC n. 12/2001 e successivamente modificato con deliberazioni della GC n. 101/2011, n. 90/2018, n. 66/2019 e n.101/2021 rettificata con deliberazione GC n. 111/2021 e successiva modificazione n. 113/2022.

Le aree rappresentano le unità organizzative di massima dimensione, alla direzione delle quali sono preposti dipendenti avente qualifica dirigenziale o appartenenti all'area dei Funzionali e delle Elevate qualificazioni. La struttura è ripartita in 5 Aree e ciascuna Area è organizzata in Servizi.

Al vertice di ciascuna Area è posto un responsabile, titolare di Elevata Qualificazione.

Sono fatte salve le norme previste dalla legge statale e regolamentare per il funzionamento della Polizia Locale. In ogni caso il Responsabile del Corpo di Polizia Locale opera alle dirette dipendenze funzionali del Sindaco, in relazione alle funzioni tipiche della Polizia Locale.

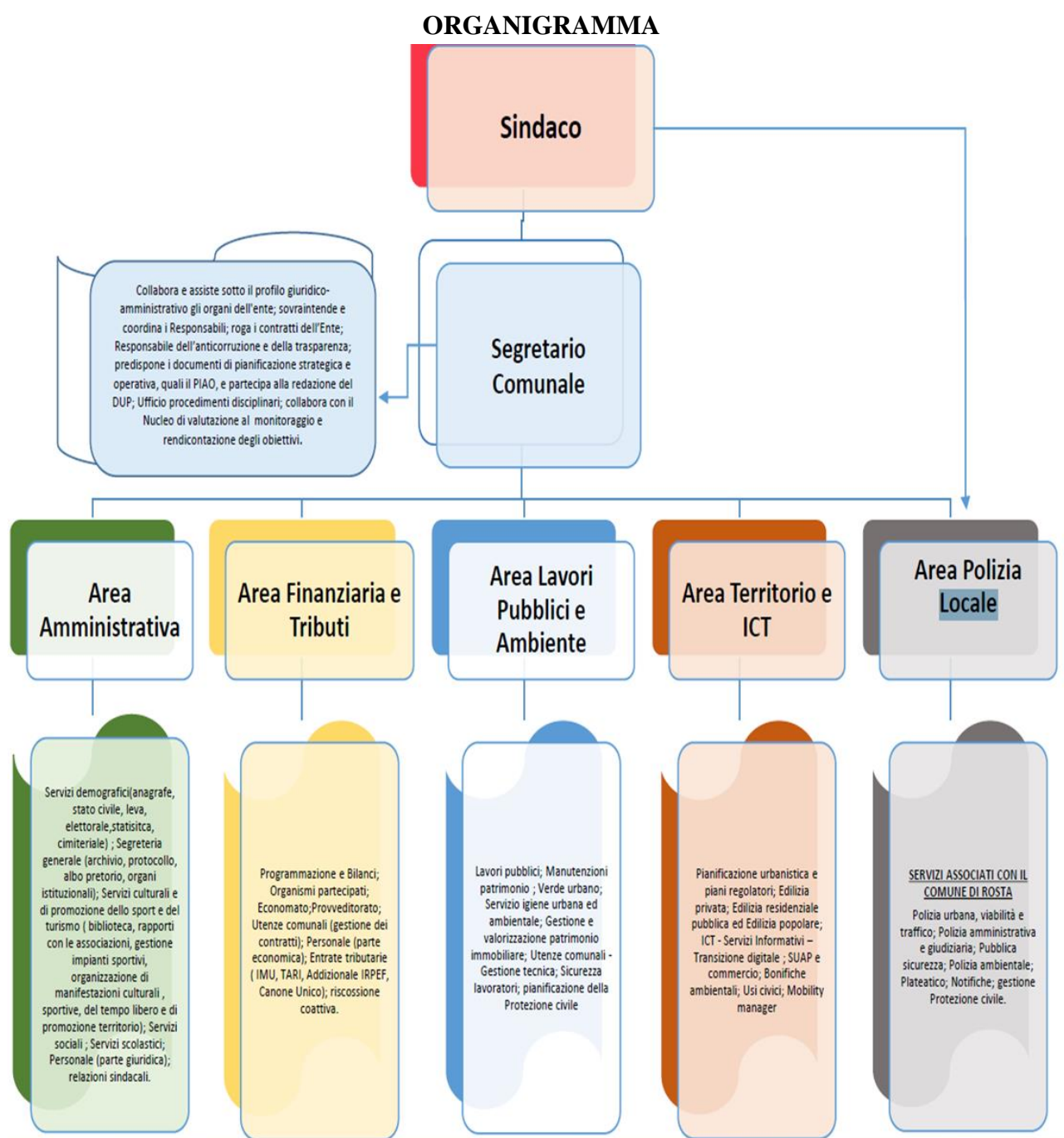

Si precisa che la suddetta articolazione organizzativa è in vigore dal 1/07/2023 a seguito dell'approvazione della nuova macrostruttura dell'ente con deliberazione di G.C. n. 68 del 30.05.2023.

La modifica dell'articolazione organizzativa nasce con l'obiettivo di massima semplificazione, attraverso la riduzione al minimo del numero dei Settori, nonché di massima flessibilità, attraverso l'adattamento dell'assetto organizzativo alle mutevoli esigenze dell'Ente.

Attualmente a seguito di recenti cessazioni il numero dei dipendenti in servizio al 30.06.2024 è pari a 26 compreso il Segretario comunale in convenzione con il Comune di Sant'Ambrogio di Torino.

Dipendente (cognome e nome)		
	Area CCNL 16/11/2022	Profilo professionale
Marta Bacciu	Segretario comunale	Segretario comunale
CRISTIANO Gabriella	Funzionari elevata qualificazione	Funzionario Amministrativo
ASCHIERI Rita	Funzionari elevata qualificazione	Funzionario Amministrativo
SUPPO Bianca	Funzionari elevata qualificazione	Funzionario Amministrativo
CADELANO Lisa	Funzionari elevata qualificazione	Funzionario Contabile
ALICE Gilberto	Funzionari elevata qualificazione	Funzionario Tecnico
BARDO Cristina	Funzionari elevata qualificazione	Funzionario Contabile
BOGETTO Riccardo	Funzionari elevata qualificazione	Funzionario Tecnico
PICCO Enrica	Funzionari elevata qualificazione	Funzionario Tecnico
MASSIMINO Michele	Funzionari elevata qualificazione	Funzionario Polizia Locale
TISCI Claudio	Funzionari elevata qualificazione	Funzionario Polizia Locale
BASTRENTA Sandra	Istruttori	Istruttore Amministrativo
BUGNONE Marco	Istruttori	Istruttore Amministrativo
GRANGETTO Daniele	Istruttori	Istruttore Amministrativo
PANTUOSCO Tiziana	Istruttori	Istruttore Amministrativo

BONAVERO Marzia	Istruttori	Istruttore Contabile	Amministrativo
PERCELSI Giulia	Istruttori	Istruttore Contabile	Amministrativo
LA SPINA Davide	Istruttori	Istruttore Contabile	Amministrativo
BOSTICCO Mirella	Istruttori	Istruttore Contabile	Amministrativo
AUGERI Marilisa	Istruttori	Istruttore Tecnico	
CANDELO Daniele	Istruttori	Istruttore Tecnico	
FERRERO Nadia	Istruttori	Istruttore Tecnico	
MARCOLI Felice	Istruttori	Istruttore Tecnico	
CAMPAGNA Maria Teresa	Istruttori	Istruttore di Polizia Municipale	
MAGGIORA Roberta	Istruttori	Istruttore di Polizia Municipale	
TAPPERO Pierluigi	Operatori Esperti	Collaboratore Manutentivo	Tecnico

### **Evoluzione dell' Organigramma**

	<b>2019</b>	<b>2020</b>	<b>2021</b>	<b>2022</b>	<b>2023</b>
<b>Segretario al 31.12</b>	1,00	--	1,00	1,00	1,00
	In convenzione con il comune di Sant'Ambrogio di Torino		In convenzione con il comune di Sant'Ambrogio di Torino	In convenzione con il comune di Sant'Ambrogio di Torino	In convenzione con il comune di Sant'Ambrogio di Torino
<b>Posizioni organizzative / Elevate Qualifiche al 31.12</b>	5,00	5,00	5,00	4,00	5,00
<b>Dipendenti al 31.12</b>	22,00	23,00	21,00	19,00	20,00
<b>Totale</b>	<b>28,00</b>	<b>29,00</b>	<b>27,00</b>	<b>24,00</b>	<b>26,00</b>

#### **1.3.1 Presa d'atto della situazione degli agenti contabili**

<b>Nominativo</b>	<b>Descrizione Tipologia Incasso</b>
Cimarella Alfredo	Consegnatario delle Azioni
Percelsi Giulia	Economo Comunale
Daniele Candelo	Agente Contabile comunale
Rita Aschieri	Agente Contabile comunale
Roberta Maggiora	Agente Contabile comunale
Area Riscossioni SRL	Conto concessionario
Agenzia delle Entrate Riscossione	Conto concessionario
I.C.A. S.p.A.	Conto concessionario
Tesoriere Banca MPS	Conto del Tesoriere

#### **1.4 CONDIZIONE GIURIDICA DELL'ENTE**

L'Ente non è commissariato ai sensi dell'articolo 141 o 143 del Tuel e non lo è stato nel periodo del precedente mandato.

#### **1.5 CONDIZIONE FINANZIARIA DELL'ENTE**

Il Comune nel periodo del mandato non ha dichiarato né situazioni di dissesto finanziario ex art. 244 TUEL né situazioni che richiedessero l'attivazione del piano pluriennale di riequilibrio ex art. 243-bis TUEL e non ha fatto ricorso al fondo di rotazione ex art. 243-ter TUEL.

#### **1.7 PARAMETRI OBIETTIVI PER L'ACCERTAMENTO DELLA CONDIZIONE DI ENTE STRUTTURALE DEFICITARIO AI SENSI DELL'ART. 242 DEL TUEL**

P1	Indicatore 1.1 (Incidenza spese rigide - ripiano disavanzo, personale e debito - su entrate correnti) maggiore del 48%		NO
P2	Indicatore 2.8 (Incidenza degli incassi delle entrate proprie sulle previsioni definitive di parte corrente) minore del 22%		NO
P3	Indicatore 3.2 (Anticipazioni chiuse solo contabilmente) maggiore di 0		NO
P4	Indicatore 10.3 (Sostenibilità debiti finanziari) maggiore del 16%		NO

P5	Indicatore 12.4 (Sostenibilità disavanzo effettivamente a carico dell'esercizio) maggiore dell'1,20%		NO
P6	Indicatore 13.1 (Debiti riconosciuti e finanziati) maggiore dell'1%		NO
P7	[Indicatore 13.2 (Debiti in corso di riconoscimento) + Indicatore 13.3 (Debiti riconosciuti e in corso di finanziamento)] maggiore dello 0,60%		NO
P8	Indicatore concernente l'effettiva capacità di riscossione (riferito al totale delle entrate) minore del 47%		NO

Sulla base dei parametri suindicati l'ente **non** è da considerarsi in condizioni strutturalmente deficitarie

## PARTE II- POLITICA TRIBUTARIA DELL'ENTE

### 2.1 IMU

Nella seguente tabella vengono indicate le principali aliquote alla data di insediamento:

Tipologia immobile	Codice Tributo COMUNE /Aliquota	Codice Tributo STATO/Aliquota
Aliquota base	3918 - Aliquota 0,85%	-
Aliquota ridotta - Alloggi regolarmente assegnati dagli Istituti autonomi per le case popolari (IACP) o dagli enti di edilizia residenziale pubblica, comunque denominati, aventi le stesse finalità degli IACP	3918 - Aliquota 0,46%	
Aliquota ridotta - l'unità immobiliare e relative pertinenze nella misura massima di una per ogni categoria C/2, C/6, C/7 concesse in comodato dal soggetto passivo a parenti entro il primo grado in linea retta (genitori – figli) che la utilizzano come abitazione principale. Sono esclusi i fabbricati classificati nelle categorie catastali A/1, A/8 e A/9	3918 - Aliquota 0,46%	
Abitazione Principale e relative Pertinenze in categorie catastali A/1 -A/8- A/9	3912 - Aliquota 0,40%	
Abitazione Principale e relative Pertinenze (eccetto A/1-A/8-A/9)	NON DOVUTO	
Fabbricati rurali ad uso strumentale	3918 – Aliquota 0,1%	-
Terreni agricoli (cf. Delibera Consiglio Regionale n. 826-6658 del 12/05/1988)	3914 - Aliquota 0,56%	
Aree fabbricabili	3916 - Aliquota 0,85%	-
Altri fabbricati (eccetto fabbricati "D")	3918 - Aliquota 0,85%	-
Fabbricati D	3930 - Aliquota 0,09%	3925 - Aliquota 0,76%
Fabbricati costruiti e destinati all'impresa costruttrice alla vendita fintanto che permanga tale destinazione e non siano in ogni caso locati	ESENTI	
Detrazione di base pari a € 200,00 per abitazione principale (cat. A/1, A/8 e A/9), così come previsto dall'articolo 1, comma 749 della Legge 160/2019		

## 2.2 ADDIZIONALE IRPEF

Nella seguente tabella viene indicata l'aliquota unica applicata alla data di insediamento e la fascia di esenzione:

<i>Aliquote Addizionale IRPEF</i>	2024
Aliquota unica	0,65%
Fascia di esenzione	< € 8.000,00

## 2.4 TARI

Nelle seguenti tabelle vengono indicate le tariffe approvate dall'Ente per le utenze domestiche e non domestiche.

<b>UTENZE DOMESTICHE</b>	<b>Ka</b>	<b>Quf</b>	<b>Tariffa (p.fissa)</b>	<b>Kb</b>	<b>Quv</b>	<b>Cu</b>	<b>Tariffa (p.variab.)</b>
Utenza domestica (1 componente)	0,80	0,43852	<b>0,35082</b>	0,85	548,62921	0,23210	<b>108,23631</b>
Utenza domestica (2 componenti)	0,94	0,43852	<b>0,41221</b>	1,62	548,62921	0,23210	<b>206,28568</b>
Utenza domestica (3 componenti)	1,05	0,43852	<b>0,46045</b>	1,80	548,62921	0,23210	<b>229,20631</b>
Utenza domestica (4 componenti)	1,14	0,43852	<b>0,49991</b>	2,20	548,62921	0,23210	<b>280,14105</b>
Utenza domestica (5 componenti)	1,23	0,43852	<b>0,53938</b>	2,90	548,62921	0,23210	<b>369,27683</b>
Utenza domestica (6 componenti e oltre)	1,30	0,43852	<b>0,57008</b>	3,40	548,62921	0,23210	<b>432,94525</b>

<b>ATTIVITA' PRODUTTIVE</b>	<b>Kc</b>	<b>Qapf</b>	<b>Tariffa (p.fissa)</b>	<b>Kd</b>	<b>Cu</b>	<b>Tariffa (p.variab.)</b>
101-Musei, biblioteche, scuole, associazioni, luoghi di culto	0,40	0,76088	<b>0,30435</b>	3,28	0,29814	<b>0,97790</b>
102-Cinematografi e teatri	0,43	0,76088	<b>0,32718</b>	3,50	0,29814	<b>1,04349</b>
103-Autorimesse e magazzini senza alcuna vendita diretta	0,55	0,76088	<b>0,41848</b>	4,90	0,29814	<b>1,46089</b>
104-Campeggi, distributori carburanti, impianti sportivi	0,88	0,76088	<b>0,66957</b>	7,10	0,29814	<b>2,11679</b>
105-Stabilimenti balneari	0,64	0,76088	<b>0,48696</b>	5,22	0,29814	<b>1,55629</b>
106-Esposizioni, autosaloni	0,51	0,76088	<b>0,38805</b>	4,11	0,29814	<b>1,22536</b>
107-Alberghi con ristorante	1,64	0,76088	<b>1,24784</b>	13,45	0,29814	<b>4,00998</b>
108-Alberghi senza ristorante	1,08	0,76088	<b>0,82175</b>	8,88	0,29814	<b>2,64748</b>
109-Case di cura e riposo	1,25	0,76088	<b>0,95110</b>	10,22	0,29814	<b>3,04699</b>
110-Ospedali	1,29	0,76088	<b>0,98154</b>	10,55	0,29814	<b>3,14538</b>
111-Uffici, agenzie, studi professionali	1,52	0,76088	<b>1,15654</b>	12,45	0,29814	<b>3,71184</b>
112-Banche ed istituti di credito	0,61	0,76088	<b>0,46414</b>	5,03	0,29814	<b>1,49964</b>
113-Negozi abbigliamento, calzature, libreria, cartoleria, ferramenta e altri beni durevoli	1,41	0,76088	<b>1,07284</b>	11,55	0,29814	<b>3,44352</b>
114-Edicola, farmacia, tabaccaio, plurilicenze	1,80	0,76088	<b>1,36958</b>	14,78	0,29814	<b>4,40651</b>
115-Negozi particolari quali filatelia, tende e tessuti, tappeti, cappelli e ombrelli, antiquariato	0,83	0,76088	<b>0,63153</b>	6,70	0,29814	<b>1,99754</b>
116-Banchi di mercato beni durevoli	1,78	0,76088	<b>1,35437</b>	14,58	0,29814	<b>4,34688</b>
117-Attività artigianali tipo botteghe: parrucchiere, barbiere, estetista	1,48	0,76088	<b>1,12610</b>	12,00	0,29814	<b>3,57768</b>
118-Attività artigianali tipo botteghe: falegname, idraulico, fabbro, elettricista	1,03	0,76088	<b>0,78371</b>	8,48	0,29814	<b>2,52823</b>
119-Carrozzeria, autofficina, elettrauto	1,41	0,76088	<b>1,07284</b>	11,55	0,29814	<b>3,44352</b>
120-Attività industriali con capannoni di produzione	0,92	0,76088	<b>0,70001</b>	7,53	0,29814	<b>2,24499</b>
121-Attività artigianali di produzione beni specifici	1,09	0,76088	<b>0,82936</b>	8,50	0,29814	<b>2,53419</b>
122-Ristoranti, trattorie, osterie, pizzerie, pub	5,57	0,76088	<b>4,23810</b>	50,00	0,29814	<b>14,90700</b>
123-Mense, birrerie, amburgherie	4,85	0,76088	<b>3,69027</b>	40,00	0,29814	<b>11,92560</b>
124-Bar, caffè, pasticceria	6,29	0,76088	<b>4,78594</b>	35,00	0,29814	<b>10,43490</b>
125-Supermercato, pane e pasta, macelleria, salumi e formaggi, generi alimentari	2,76	0,76088	<b>2,10003</b>	22,67	0,29814	<b>6,75883</b>
126-Plurilicenze alimentari e/o miste	2,61	0,76088	<b>1,98590</b>	21,40	0,29814	<b>6,38020</b>
127-Ortofrutta, pescherie, fiori e piante, pizza al taglio	11,29	0,76088	<b>8,59034</b>	92,56	0,29814	<b>27,59584</b>
128-Ipermercati di generi misti	2,74	0,76088	<b>2,08481</b>	22,45	0,29814	<b>6,69324</b>
129-Banchi di mercato generi alimentari	6,92	0,76088	<b>5,26529</b>	56,78	0,29814	<b>16,92839</b>
130-Discoteche, night club	1,91	0,76088	<b>1,45328</b>	15,68	0,29814	<b>4,67484</b>

## 2.5 Prelievi sui rifiuti

Di seguito viene indicato il tasso di copertura e il costo pro-capite:

Prelievi sui rifiuti	2024
Tipologia prelievo	Tariffario
Costo del servizio (piano finanziario)	€ 1.031.660,03
Ruolo 2024	€ 1.036.761,74
Tasso di copertura	100%
Abitanti al 31/12/2023	6269
Costo del servizio procapite	€ 165,37

## PARTE III-SITUAZIONE ECONOMICO FINANZIARIA DELL'ENTE

### 3.1 GLI ATTI CONTABILI

Al 31/12/2023 risultano emessi n. 4431 reversali e n. 2651 mandati;

I mandati di pagamento risultano emessi in forza di provvedimenti esecutivi e sono regolarmente estinti.

Nel corso del 2023 non si è fatto ricorso all'anticipazione di tesoreria.

### 3.2 IL SALDO DI CASSA

	In Conto		Totale
	RESIDUI	COMPETENZA	
Fondo di cassa all' 01 gennaio 2023			2.496.072,47
Riscossioni	1.249.895,04	5.646.754,51	6.896.649,55
Pagamenti	1.127.919,76	5.841.793,09	6.969.712,85
<b>SALDO DI CASSA AL 31 DICEMBRE 2023</b>			<b>2.423.009,17</b>
Pagamenti per azioni esecutive non regolarizzate al 31 dicembre 2023			0,00
<b>FONDO DI CASSA AL 31 DICEMBRE 2023</b>			<b>2.423.009,17</b>

### 3.3 IL RISULTATO DELLA GESTIONE DI COMPETENZA

Il risultato della gestione di competenza è determinato dalla differenza fra entrate di competenza accertate e spese di competenza impegnate e dalla differenza fra Fondo pluriennale vincolato iniziale e Fondo pluriennale vincolato finale. Nella tabella che segue le entrate e le spese accertate ed impegnate per

competenza vengono suddivise, rispettivamente, in riscossioni e residui attivi (per quelle non riscosse), ed in pagamenti e residui passivi (per quelle non pagate). Alla fine, per coerenza con il quadro generale riassuntivo di cui all'allegato 10 al conto consuntivo viene sommato l'avanzo di amministrazione applicato nel periodo di riferimento.

Il risultato della gestione di competenza presenta un avanzo/disavanzo come risulta dai seguenti elementi:

Riscossioni	(+)	5.646.754,51	(a)
Pagamenti	(-)	5.841.793,09	(b)
<b>Differenza</b>	<b>(=)</b>	<b>-195.038,58</b>	<b>(c=a-b)</b>
Residui attivi	(+)	2.614.739,41	(d)
Residui passivi	(-)	1.142.373,56	(e)
<b>Differenza</b>	<b>(=)</b>	<b>1.277.327,27</b>	<b>(f=a+d-e)</b>
F.P.V. Iniziale (FPV di Entrata)	(+)	555.740,58	(g)
F.P.V. Finale (di cui FPV Spesa)	(-)	1.215.030,55	(h)
<b>Differenza</b>	<b>(=)</b>	<b>618.037,30</b>	<b>(i=e+g-h)</b>
Avanzo di amministrazione applicato	(+)	702.652,51	(j)
Avanzo di competenza da quadro generale riassuntivo	<b>(=)</b>	<b>1.320.689,81</b>	<b>(k=i+j)</b>

### 3.4 IL RISULTATO DI AMMINISTRAZIONE

Descrizione	2021	2022	2023
Fondo cassa al 31 dicembre (+)	1.582.480,82	2.496.072,47	2.423.009,17
Totale Residui Attivi finali (+)	1.932.340,51	1.935.594,63	4.523.755,93
Totale Residui Passivi finali (-)	1.125.000,17	1.299.102,31	1.222.764,48
Fondo Pluriennale Vincolato per Spese Correnti (-)	167.674,50	136.826,42	216.794,62
Fondo Pluriennale Vincolato per Spese in Conto Capitale (-)	359.931,70	418.914,16	998.235,93
Fondo Pluriennale Vincolato per Incremento di Attività Finanziarie (-)	0,00	0,00	0,00
<b>Risultato di Amministrazione al 31 dicembre</b>	<b>1.862.214,96</b>	<b>2.576.824,21</b>	<b>4.508.970,07</b>
Utilizzo anticipazione di cassa	<b>NO</b>	<b>NO</b>	<b>NO</b>

Descrizione	2021	2022	2023
<b>Risultato di Amministrazione al 31 dicembre (A)</b>	1.862.214,96	2.576.824,21	4.508.970,07
<b><u>Parte accantonata</u></b>			
Fondo crediti di dubbia esigibilità al 31 dicembre	925.486,02	792.524,50	1.448.073,47
Accantonamento residui perenti al 31 dicembre (solo per le regioni)	0,00	0,00	0,00
Fondo anticipazioni liquidità DL 35 del 2013 e successive modifiche e rifinanziamenti	0,00	0,00	0,00
Fondo perdite società partecipate	0,00	0,00	0,00
Fondo contenzioso	12.000,00	18.000,00	3.000,00
Altri accantonamenti	46.460,00	35.681,00	250.110,00
<b>Totale parte accantonata (B)</b>	<b>983.946,02</b>	<b>846.205,50</b>	<b>1.701.183,47</b>
<b><u>Parte vincolata</u></b>			
Vincoli derivanti da leggi e dai principi contabili	220.188,83	234.163,93	161.733,31
Vincoli derivanti da trasferimenti	64.737,85	72.347,52	84.319,02
Vincoli derivanti dalla contrazione di mutui	0,00	0,00	0,00
Vincoli formalmente attribuiti dall'ente	0,00	33.313,25	1.032.832,32
Altri vincoli	0,00	0,00	0,00
<b>Totale parte vincolata (C)</b>	<b>284.926,68</b>	<b>339.824,70</b>	<b>1.278.884,65</b>
<b>Parte destinata agli investimenti (D)</b>	93.441,85	234.088,38	35.218,77
<b>Totale parte disponibile (E=A-B-C-D)</b>	<b>499.900,41</b>	<b>1.156.705,63</b>	<b>1.493.683,18</b>

L'avanzo d'amministrazione non vincolato dell'ultimo esercizio chiuso ammontante ad Euro 1.493.683,18 è stato utilizzato secondo le seguenti priorità:

- per finanziamento debiti fuori bilancio;
- al riequilibrio della gestione corrente;
- per accantonamenti per passività potenziali (derivanti da contenzioso, derivati ecc.);
- al finanziamento di maggiori spese del titolo II e/o estinzione anticipata di prestiti.

Come stabilito dal comma 3 bis dell'art.187 del Tuel così come novellato dal D.L. 174/2012, l'avanzo d'amministrazione non vincolato non potrà essere utilizzato nel caso in cui l'ente si trovi in una delle situazioni previste dagli articoli 195 (utilizzo di entrate a destinazione specifica) e 222 (anticipazione di tesoreria).

### 3.5 UTILIZZO AVANZO DI AMMINISTRAZIONE

	2021	2022	2023
--	------	------	------

Reinvestimento quote accantonate per ammortamento	0,00	0,00	0,00
Finanziamento debiti fuori bilancio	0,00	0,00	0,00
Salvaguardia equilibri di bilancio	0,00	0,00	0,00
Spese correnti non ripetitive	101.593,27	65.737,00	44.992,51
Spese correnti in sede di assestamento	0,00	0,00	80.050,00
Spese di investimento	235.388,66	80.050,00	657.660,00
Estinzione anticipata di prestiti	0,00	0,00	0,00
<b>Totale</b>	<b>336.981,93</b>	<b>145.787,00</b>	<b>702.652,51</b>

### 3.6 VERIFICA EQUILIBRI

EQUILIBRIO ECONOMICO-FINANZIARIO		COMPETENZA (ACCERTAMENTI E IMPEGNI IMPUTATI)		
		2021	2022	2023
A) Fondo pluriennale vincolato per spese correnti iscritto in entrata	(+)	184.110,51	167.674,50	136.826,42
AA) Recupero disavanzo di amministrazione esercizio precedente	(-)	0,00	0,00	0,00
Q1) Fondo pluriennale vincolato per spese titolo 2.04 Altri trasferimenti in conto capitale iscritto in entrata	(+)	0,00	0,00	0,00
B) Entrate Titoli 1.00 - 2.00 - 3.00	(+)	4.424.447,86	5.092.316,13	6.027.218,73
<i>di cui per estinzione anticipata di prestiti</i>		0,00	0,00	0,00
C) Entrate Titolo 4.02.06 - Contributi agli investimenti direttamente destinati al rimborso dei prestiti da amministrazioni pubbliche	(+)	0,00	0,00	0,00
D) Spese Titolo 1.00 - Spese correnti	(-)	4.384.032,47	4.626.788,43	4.685.652,16
D1) Fondo pluriennale vincolato di parte corrente (di spesa)	(-)	167.674,50	136.826,42	216.794,62
E) Spese Titolo 2.04 - Altri trasferimenti in conto capitale	(-)	0,00	0,00	0,00
E1) Fondo pluriennale vincolato di spesa - titolo 2.04 Altri trasferimenti in conto capitale	(-)	0,00	0,00	0,00
F1) Spese Titolo 4.00 - Quote di capitale amm.to dei mutui e prestiti obbligazionari	(-)	33.953,28	35.308,37	36.717,54
<i>di cui per estinzione anticipata di prestiti</i>		0,00	0,00	0,00
F2) Fondo anticipazioni di liquidità	(-)	0,00	0,00	0,00
<b>G) Somma finale (G=A-AA+Q1+B+C-D-D1-D2-E-E1-F1-F2)</b>		<b>22.898,12</b>	<b>461.067,41</b>	<b>1.224.880,83</b>

<b>ALTRE POSTE DIFFERENZIALI, PER ECCEZIONI PREVISTE DA NORME DI LEGGE E DAI PRINCIPI CONTABILI, CHE HANNO EFFETTO SULL'EQUILIBRIO EX ARTICOLO 162, COMMA 6, DEL TESTO UNICO DELLE LEGGI SULL'ORDINAMENTO DEGLI ENTI LOCALI</b>				
H) Utilizzo avanzo di amministrazione per spese correnti e per rimborso prestiti <i>di cui per estinzione anticipata di prestiti</i>	(+)	101.593,27 0,00	65.737,00 0,00	44.992,51 0,00
I) Entrate di parte capitale destinate a spese correnti in base a specifiche disposizioni di legge o dei principi contabili <i>di cui per estinzione anticipata di prestiti</i>	(+)	0,00 0,00	0,00 0,00	0,00 0,00
L) Entrate di parte corrente destinate a spese di investimento in base a specifiche disposizioni di legge o dei principi contabili	(-)	0,00	0,00	71.247,52
M) Entrate da accensione di prestiti destinate a estinzione anticipata dei prestiti	(+)	0,00	0,00	0,00
<b>O1) RISULTATO DI COMPETENZA DI PARTE CORRENTE (O1=G+H+I-L+M)</b>		<b>124.491,39</b>	<b>526.804,41</b>	<b>1.198.625,82</b>
- Risorse accantonate di parte corrente stanziare nel bilancio dell'esercizio	(-)	49.686,12	24.671,00	522.306,29
- Risorse vincolate di parte corrente nel bilancio	(-)	0,00	45.171,41	292.382,52
<b>O2) EQUILIBRIO DI BILANCIO DI PARTE CORRENTE</b>		<b>74.805,27</b>	<b>456.962,00</b>	<b>383.937,01</b>
- Variazione accantonamenti di parte corrente effettuata in sede di rendiconto'(+)/(-)	(-)	5.999,66	-132.961,52	332.671,68
<b>O3) EQUILIBRIO COMPLESSIVO DI PARTE CORRENTE</b>		<b>68.805,61</b>	<b>589.923,52</b>	<b>51.265,33</b>
P) Utilizzo avanzo di amministrazione per spese di investimento	(+)	235.388,66	80.050,00	657.660,00
Q) Fondo pluriennale vincolato per spese in conto capitale iscritto in entrata	(+)	520.039,50	359.931,70	418.914,16
Q1) Fondo pluriennale vincolato per spese titolo 2.04 Altri trasferimenti in conto capitale iscritto in entrata	(+)	0,00	0,00	0,00
J2) Fondo pluriennale vincolato per spese Titolo 3.01 Acquisizioni di attività finanziarie iscritto in entrata	(-)	0,00	0,00	0,00
R) Entrate Titoli 4.00-5.00-6.00	(+)	588.312,83	715.644,81	1.462.488,36
C) Entrate Titolo 4.02.06 - Contributi agli investimenti direttamente destinati al rimborso dei prestiti da amministrazioni pubbliche	(-)	0,00	0,00	0,00
I) Entrate di parte capitale destinate a spese correnti in base a specifiche disposizioni di legge o dei principi contabili	(-)	0,00	0,00	0,00
S1) Entrate Titolo 5.02 per Riscossione crediti di breve termine	(-)	0,00	0,00	0,00
S2) Entrate Titolo 5.03 per Riscossione crediti di medio-lungo termine	(-)	0,00	0,00	0,00
T) Entrate Titolo 5.04 relative a Altre entrate per riduzione di attività finanziarie	(-)	0,00	0,00	0,00
L) Entrate di parte corrente destinate a spese di investimento in base a specifiche disposizioni di legge o dei principi contabili	(+)	0,00	0,00	71.247,52
M) Entrate da accensione di prestiti destinate a estinzione anticipata dei prestiti	(-)	0,00	0,00	0,00
U) Spese Titolo 2.00 - Spese in conto capitale	(-)	658.611,81	462.898,65	1.490.010,12
U1) Fondo pluriennale vincolato in c/capitale (di spesa)	(-)	359.931,70	418.914,16	998.235,93
V) Spese Titolo 3.01 per Acquisizioni di attività finanziarie	(-)	0,00	0,00	0,00
Y2) Fondo pluriennale vincolato per spese Titolo 3.01 Acquisizioni di attività finanziarie iscritto in spesa	(-)	0,00	0,00	0,00
E) Spese Titolo 2.04 - Altri trasferimenti in conto capitale	(+)	0,00	0,00	0,00
E1) Fondo pluriennale vincolato di spesa - titolo 2.04 Altri trasferimenti in conto capitale	(+)	0,00	0,00	0,00
<b>Z1) RISULTATO DI COMPETENZA IN C/CAPITALE (Z1 = P+Q-Q1+J2+R-C-I-S1-S2-T+L-M-U-U1-U2-V-Y2+E+E1)</b>		<b>325.197,48</b>	<b>273.813,70</b>	<b>122.063,99</b>
- Risorse accantonate in c/capitale stanziare nel bilancio dell'esercizio	(-)	0,00	0,00	0,00
- Risorse vincolate in c/capitale nel bilancio	(-)	225.522,14	70.542,66	64.822,23
<b>Z2) EQUILIBRIO DI BILANCIO IN C/CAPITALE</b>		<b>99.675,34</b>	<b>203.271,04</b>	<b>57.241,76</b>
- Variazione accantonamenti in c/capitale effettuata in sede di rendiconto'(+)/(-)	(-)	0,00	0,00	0,00
<b>Z3) EQUILIBRIO COMPLESSIVO IN CAPITALE</b>		<b>99.675,34</b>	<b>203.271,04</b>	<b>57.241,76</b>

J) Utilizzo risultato di amministrazione per l'incremento di attività finanziarie	(+)	0,00	0,00	0,00
J1) Fondo pluriennale vincolato per incremento di attività finanziarie iscritto in entrata	(+)	0,00	0,00	0,00
J2) Fondo pluriennale vincolato per spese Titolo 3.01 Acquisizioni di attività finanziarie iscritto in entrata	(-)	0,00	0,00	0,00
S1) Entrate Titolo 5.02 per Riscossione crediti di breve termine	(+)	0,00	0,00	0,00
S2) Entrate Titolo 5.03 per Riscossione crediti di medio-lungo termine	(+)	0,00	0,00	0,00
T) Entrate Titolo 5.04 relative a Altre entrate per riduzioni di attività finanziarie	(+)	0,00	0,00	0,00
X1) Spese Titolo 3.02 per Concessione crediti di breve termine	(-)	0,00	0,00	0,00
X2) Spese Titolo 3.03 per Concessione crediti di medio-lungo termine	(-)	0,00	0,00	0,00
Y) Spese Titolo 3.04 per Altre spese per incremento di attività finanziarie	(-)	0,00	0,00	0,00
Y1) Fondo pluriennale vincolato per incremento di attività finanziarie (di spesa)		0,00	0,00	0,00
Y2) Fondo pluriennale vincolato per spese Titolo 3.01 Acquisizioni di attività finanziarie iscritto in spesa		0,00	0,00	0,00
<b>W1) RISULTATO DI COMPETENZA (W/1 = O1+Z1+J+J1-J2+S1+S2+T-X1-X2-Y-Y1+Y2)</b>		<b>449.688,87</b>	<b>800.618,11</b>	<b>1.320.689,81</b>
Risorse accantonate stanziare nel bilancio dell'esercizio		49.686,12	24.671,00	522.306,29
Risorse vincolate nel bilancio		225.522,14	115.714,07	357.204,75
<b>W2/EQUILIBRIO DI BILANCIO</b>		<b>174.480,61</b>	<b>660.233,04</b>	<b>441.178,77</b>
Variazione accantonamenti effettuata in sede di rendiconto		5.999,66	-132.961,52	332.671,68
<b>W3/EQUILIBRIO COMPLESSIVO</b>		<b>168.480,95</b>	<b>793.194,56</b>	<b>108.507,09</b>

**Saldo corrente ai fini della copertura degli investimenti pluriennali:**

O1) Risultato di competenza di parte corrente		<b>124.491,39</b>	<b>526.804,41</b>	<b>1.198.625,82</b>
Utilizzo risultato di amministrazione per il finanziamento di spese correnti e per il rimborso dei prestiti al netto del Fondo anticipazione di liquidità (H)	(-)	0,00	65.737,00	44.992,51
Entrate non ricorrenti che non hanno dato copertura a impegni	(-)	0,00	0,00	0,00
- Risorse accantonate di parte corrente stanziare nel bilancio dell'esercizio	(-)	49.686,12	24.671,00	522.306,29
- Variazione accantonamenti di parte corrente effettuata in sede di rendiconto'(+)/(-)	(-)	5.999,66	-132.961,52	332.671,68
- Risorse vincolate di parte corrente nel bilancio	(-)	0,00	45.171,41	292.382,52
<b>Equilibrio di parte corrente ai fini della copertura degli investimenti plurienn.</b>		<b>68.805,61</b>	<b>524.186,52</b>	<b>6.272,82</b>

### 3.7 SINTESI DEI DATI FINANZIARI A CONSUNTIVO DEL BILANCIO DELL'ENTE

ENTRATE	2021	2022	2023	Percentuale di incremento/ decremento rispetto al primo anno
Titolo 1 Entrate correnti di natura tributaria, contributiva e perequativa	3.039.407,40	3.203.006,07	3.670.892,80	20,78
Titolo 2 Trasferimenti correnti	358.107,52	411.411,19	321.081,35	-10,34
Titolo 3 Entrate extratributarie	1.026.932,94	1.477.898,87	2.035.244,58	98,19
Titolo 4 Entrate in conto capitale	588.312,83	715.644,81	1.462.488,36	148,59

Titolo 5 Entrate da riduzione di attività finanziarie	0,00	0,00	0,00	0,00
Titolo 6 Accensione Prestiti	0,00	0,00	0,00	0,00
Titolo 7 Anticipazioni da istituto tesoriere/cassiere	0,00	0,00	0,00	0,00
Titolo 9 Entrate per conto terzi e partite di giro	703.376,32	700.743,46	771.786,83	9,73
<b>TOTALE</b>	<b>5.716.137,01</b>	<b>6.508.704,40</b>	<b>8.261.493,92</b>	<b>44,53</b>

<b>SPESE</b>	<b>2021</b>	<b>2022</b>	<b>2023</b>	<b>Percentuale di incremento/decremento rispetto al primo anno</b>
Titolo 1 Spese correnti	4.384.032,47	4.626.788,43	4.685.652,16	6,88
Titolo 2 Spese in conto capitale	658.611,81	462.898,65	1.490.010,12	126,23
Titolo 3 Spese per incremento attività finanziarie	0,00	0,00	0,00	0,00
Titolo 4 Rimborso Prestiti	33.953,28	35.308,37	36.717,54	8,14
Titolo 5 Chiusura Anticipazioni ricevute da istituto tesoriere/cassiere	0,00	0,00	0,00	0,00
Titolo 7 Uscite per conto terzi e partite di giro	703.376,32	700.743,46	771.786,83	9,73
<b>TOTALE</b>	<b>5.779.973,88</b>	<b>5.825.738,91</b>	<b>6.984.166,65</b>	<b>20,83</b>

### 3.8 GESTIONE DEI RESIDUI

RESIDUI ATTIVI	Iniziali	Incassati	Maggiori	Minori	Riaccertati	Da riportare	Residui provenienti dalla gestione competenza	Totale residui di fine gestione
	a	b	c	d	e=(a+c-d)	f=(e-b)	g	h=(f+g)
Titolo 1 Entrate correnti di natura tributaria, contributiva e perequativa	1.137.015,66	713.264,17	156.055,46	275.558,13	1.017.512,99	304.248,82	1.186.627,94	1.490.876,76
Titolo 2 Trasferimenti correnti	317.622,26	299.958,97	5.104,12	9.135,11	313.591,27	13.632,30	207.431,46	221.063,76
Titolo 3 Entrate	329.916,80	162.241,83	1.528.676,41	180.786,61	1.677.806,60	1.515.564,77	541.795,73	2.057.360,50

extratributarie								
<b>Parziale titoli 1+2+3</b>	<b>1.784.554,72</b>	<b>1.175.464,97</b>	<b>1.689.835,99</b>	<b>465.479,85</b>	<b>3.008.910,86</b>	<b>1.833.445,89</b>	<b>1.935.855,13</b>	<b>3.769.301,02</b>
Titolo 4 Entrate in conto capitale	139.544,72	72.682,52	0,00	0,40	139.544,32	66.861,80	676.396,84	<b>743.258,64</b>
Titolo 5 Entrate da riduzione di attività finanziarie	0,00	0,00	0,00	0,00	0,00	0,00	0,00	<b>0,00</b>
Titolo 6 Accensione di prestiti	0,00	0,00	0,00	0,00	0,00	0,00	0,00	<b>0,00</b>
Titolo 7 Anticipazioni da istituto tesoriere/cassie re	0,00	0,00	0,00	0,00	0,00	0,00	0,00	<b>0,00</b>
Titolo 9 Entrate per conto di terzi e partite di giro	11.495,19	1.747,55	0,00	1.038,81	10.456,38	8.708,83	2.487,44	<b>11.196,27</b>
<b>Totale titoli 1+2+3+4+5+6 +7+9</b>	<b>1.935.594,63</b>	<b>1.249.895,04</b>	<b>1.689.835,99</b>	<b>466.519,06</b>	<b>3.158.911,56</b>	<b>1.909.016,52</b>	<b>2.614.739,41</b>	<b>4.523.755,93</b>

RESIDUI PASSIVI	Iniziali	Pagati	Maggiori	Minori	Riaccertati	Da riportare	Residui provenienti dalla gestione competenza	Totale residui di fine gestione
	a	b	c	d	e=(a+c-d)	f=(e-b)	g	h=(f+g)
Titolo 1 Spese correnti	1.062.882,09	943.638,07	0,00	73.602,44	989.279,65	45.641,58	704.631,41	<b>750.272,99</b>
Titolo 2 Spese in conto capitale	162.122,41	127.750,87	0,00	17.189,19	144.933,22	17.182,35	407.863,15	<b>425.045,50</b>
Titolo 3 Spese per incremento attività finanziarie	0,00	0,00	0,00	0,00	0,00	0,00	0,00	<b>0,00</b>
Titolo 4 Rimborso Prestiti	0,00	0,00	0,00	0,00	0,00	0,00	0,00	<b>0,00</b>
Titolo 5 Chiusura Anticipazioni ricevute da istituto tesoriere/cassiere	0,00	0,00	0,00	0,00	0,00	0,00	0,00	<b>0,00</b>
Titolo 7 Uscite per conto di terzi e partite di giro	74.097,81	56.530,82	0,00	0,00	74.097,81	17.566,99	29.879,00	<b>47.445,99</b>
<b>Totale titoli 1+2+3+4+5+7</b>	<b>1.299.102,31</b>	<b>1.127.919,76</b>	<b>0,00</b>	<b>90.791,63</b>	<b>1.208.310,68</b>	<b>80.390,92</b>	<b>1.142.373,56</b>	<b>1.222.764,48</b>

### 3.9 ANALISI ANZIANITÀ DEI RESIDUI DISTINTI PER ANNO DI PROVENIENZA

Residui attivi al 31.12.	2020 e Precedenti	2021	2022	2023	Totale residui ultimo rendiconto approvato
Titolo 1 Entrate correnti di natura tributaria, contributiva e perequativa	109.531,94	57.588,65	137.128,23	1.186.627,94	<b>1.490.876,76</b>
Titolo 2 Trasferimenti correnti	1.002,52	0,00	12.629,78	207.431,46	<b>221.063,76</b>
Titolo 3 Entrate Extratributarie	627.560,96	274.215,76	613.788,05	541.795,73	<b>2.057.360,50</b>
<b>TOTALE</b>	<b>738.095,42</b>	<b>331.804,41</b>	<b>763.546,06</b>	<b>1.935.855,13</b>	<b>3.769.301,02</b>
<b>CONTO CAPITALE</b>					
Titolo 4 Entrate in conto capitale	0,00	0,00	66.861,80	676.396,84	<b>743.258,64</b>
Titolo 5 Entrate da riduzione di attività finanziarie	0,00	0,00	0,00	0,00	<b>0,00</b>

Titolo 6 Accensione di prestiti	0,00	0,00	0,00	0,00	0,00
Titolo 7 Entrate da servizi per conto di terzi	0,00	0,00	0,00	0,00	0,00
<b>TOTALE</b>	<b>0,00</b>	<b>0,00</b>	<b>66.861,80</b>	<b>676.396,84</b>	<b>743.258,64</b>
Titolo 9 Entrate per conto di terzi e partite di giro	8.200,50	0,00	508,33	2.487,44	11.196,27
<b>TOTALE GENERALE</b>	<b>746.295,92</b>	<b>331.804,41</b>	<b>830.916,19</b>	<b>2.614.739,41</b>	<b>4.523.755,93</b>

Residui passivi al 31.12.	2020 e precedenti	2021	2022	2023	Totale residui ultimo rendiconto approvato
Titolo 1 Spese Correnti	3.480,62	10.471,68	31.689,28	704.631,41	750.272,99
Titolo 2 Spese in Conto Capitale	0,00	0,00	17.182,35	407.863,15	425.045,50
Titolo 3 Spese per incremento attività finanziarie	0,00	0,00	0,00	0,00	0,00
Titolo 4 Rimborso Prestiti	0,00	0,00	0,00	0,00	0,00
Titolo 5 Chiusura Anticipazioni ricevute da istituto tesoriere/cassiere	0,00	0,00	0,00	0,00	0,00
<b>TOTALE</b>	<b>3.480,62</b>	<b>10.471,68</b>	<b>48.871,63</b>	<b>1.112.494,56</b>	<b>1.175.318,49</b>
Titolo 7 Uscite per conto di terzi e partite di giro	17.026,99	300,00	240,00	29.879,00	47.445,99
<b>TOTALE GENERALE</b>	<b>20.507,61</b>	<b>10.771,68</b>	<b>49.111,63</b>	<b>1.142.373,56</b>	<b>1.222.764,48</b>

### 3.10 RAPPORTO TRA COMPETENZA E RESIDUI

	2021	2022	2023
Residui attivi Titolo I e III	1.529.346,50	1.466.932,46	3.548.237,26
Accertamenti Correnti Titolo I e III	4.066.340,34	4.680.904,94	5.706.137,38

Percentuale tra residui attivi titoli I e III e totale accertamenti entrate correnti titoli I e III	37,61	31,34	62,18
--	-------	-------	-------

### 3.11 I DEBITI FUORI BILANCIO

L'Ente ha provveduto nel corso degli ultimi tre esercizi al riconoscimento di debiti fuori bilancio.

L'ammontare dei debiti fuori bilancio riconosciuti e finanziati è la seguente:

Rendiconto 2020	Rendiconto 2021	Rendiconto 2022	Rendiconto 2023
1.457,41	0,00	0,00	28.000,00

### 3.12 SPESE DI PERSONALE

Nella seguente tabella vengono indicata l'evoluzione della dotazione organica e della spesa di personale nel corso del mandato

<i>Evoluzione spesa di personale e risorse umane ente</i>					
<i>Annualità</i>	<i>2019</i>	<i>2020</i>	<i>2021</i>	<i>2022</i>	<i>2023</i>
<i>Spesa di personale complessiva</i>	1.164.839	1.210.986	1.211.539	1.103.032	1.128.160
<i>Spesa personale a tempo indeterminato</i>	1.164.839	1.210.986	1.211.539	1.103.032	1.128.160
<i>Spesa personale a tempo determinato/lavoro flessibile</i>	0,00	0,00	0,00	0,00	0,00
<i>Personale in servizio al 31.12.</i>	28,00	28,00	27,00	24,00	26,00

Come evidenziato nella seguente tabella la spesa del personale 2024 rientra nel limite del valore medio di riferimento del triennio 2011/2013, pari a € 979.619,12, da rispettare ai sensi dell'art. 1, comma 557-quater, della l. 296/2006, introdotto dall'art. 3 del d.l. 90/2014.

Spese per il personale			
Comuni soggetti alla disciplina di cui all'art. 1, c. 557 e seguenti, L. n. 296/06 (oltre 1.000 abitanti)			
COMPONENTI CONSIDERATE PER LA DETERMINAZIONE DEL TETTO DI SPESA:			Previsioni 2024
1	totale intervento 1 - Personale	+	1.296.727,00
di cui:	Ributuzioni lorde (trattamento fisso e accessorio) corrisposte al personale con contratto di lavoro a tempo indeterminato e determinato		972.335,37
	Oneri riflessi a carico del datore di lavoro per contributi obbligatori		270.733,00
	Oneri per il nucleo familiare, buoni pasto (se contabilizzati nell'interv. 1) e spese per equo indennizzo		19.000,00
	Spese sostenute dall'Ente per il personale in convenzione (ai sensi degli artt. 13 e 14 del CCNL 22/01/2004) per la quota parte di costo effettivamente sostenuto		0,00
	Spese per incarichi ex artt. 90 e 110, commi 1 e 2 del TUEL		0,00
	Spese destinate alla previdenza e assistenza forze Polizia municipale		6.000,00
	Spese per personale utilizzato, senza estinzione del rapporto di pubblico impiego, in strutture e organismi variamente denominati partecipati o comunque facenti capo all'ente (compresi i consorzi, le comunità montane e le unioni di comuni)		0,00
	Spese per collaborazioni coordinate e continuative, altre forme di lavoro flessibile (es. interinali, tirocini, ecc.), con convenzioni, LSU, buoni lavoro art. 70 D.Lgs. 276/2003 (se contabilizzate nell'interv. 1)		
	Rimborsi pagati per personale comandato da altre amministrazioni (se contabilizzati nell'interv. 1)		0,00
	Spese derivanti dai rinnovi contrattuali in corso		28.658,63
	Altre spese contabilizzate nell'intervento 1 (ad es. rimborsi per missioni, spese di formazione, ecc.)		
	Spese per collaborazioni coordinate e continuative, altre forme di lavoro flessibile (es. interinali, tirocini, ecc.), con convenzioni, LSU, buoni lavoro art. 70 D.Lgs. 276/2003 (se contabilizzate in un intervento diverso dall'1, come ad es. nell'interv. 3)	+	0,00
2	Rimborsi pagati per personale comandato da altre amministrazioni (se contabilizzati in un intervento diverso dall'1, come ad es. nell'interv. 5)	+	0,00
3	Altre spese contabilizzate in interventi diversi dall'intervento 1 (ad es. rimborsi per missioni, spese di formazione, buoni pasto, ecc.)	+	8.839,00
4	Irap	+	86.030,00
5	RIACCERTAMENTO	+	
TOTALE PARZIALE (COMPONENTI SPESA PERSONALE CONTABILIZZATE NELLE SPESE CORRENTI)			1.391.596,00
6	Altre spese non contabilizzate nelle spese correnti (ad es. spese elettorali rimborsate dallo Stato o da altri Enti pubblici, spese per censimento ISTAT, se contabilizzate a "partite di giro", ecc.)	+	0,00
TOTALE SPESA DI PERSONALE			1.391.596,00
COMPONENTI ESCLUSE:			Previsioni 2024
7	Spese derivanti dai rinnovi contrattuali pregressi (compresi aumenti delle risorse stabili del fondo per la contrattazione decentrata)	-	272.325,83
7 BIS	Spese derivanti dai rinnovi contrattuali 2019/2021 DT 7 del 20/01/2023		27.174,11
	oneri arretrati 2019/2021		6.467,44
	irap arretrati 2019/2021		2.309,80
8	Costo personale comandato ad altre amministrazioni (e da queste rimborsato)	-	43.800,00
9	Spese per assunzione di lavoratori categorie protette (per la quota d'obbligo)	-	23.000,00
10	Spese per formazione del personale	-	8.839,00
11	Rimborsi per missioni	-	
12	Spese personale il cui costo sia a carico di finanziamenti	-	3.960,00
13	Spese per straordinari ed altri oneri di personale rimborsati dallo Stato (dalla Regione o dalla Provincia) per attività elettorale	-	9.000,00
14	Spese di personale per l'esecuzione delle operazioni censuarie degli enti individuati nel Piano generale di censimento nei limiti delle risorse trasferite dall'ISIAI (D.L. 78/2010, art. 50, commi 2 e 7)	-	108,00
15	Spese per personale trasferito dalle Regioni o dallo Stato per l'esercizio di funzioni delegate	-	
16	Spese per assunzioni stagionali a progetto finalizzate al miglioramento della circolazione stradale e finanziate con i proventi delle violazioni al codice della strada (Circolare Ministero dell'Interno n. FL 05/2007 dell' 8 marzo 2007)	-	
17	Spese per assunzioni in deroga ai sensi dell'art. 3, comma 120, della Legge n. 244/2007 (effettuate prima del 31/05/2010)	-	
18	Spese per incentivi al personale per progettazione opere pubbliche, ICI, condoni, avvocatura	-	22.676,00
19	Diritti di rogito spettanti al Segretario Comunale	-	5.000,00
20	Oneri riflessi relativi alle spese di cui ai punti precedenti	-	15.470,33
21	Irap relativo alle spese di cui ai punti precedenti (non 8 perché versato direttamente dall'ente cui il personale è stato comandato e 9 perché le spese per le categorie protette non sono soggette a IRAP)	-	3.024,33
22	Oneri a carico del datore di lavoro per adesione al Fondo Perseo da parte dei dipendenti (delibera Corte dei conti Piemonte n. 380/2013)	-	940,55
23	Per gli Enti con popolazione compresa tra 1001 e 5000 abitanti: spese di personale stagionale assunto con contratto a tempo determinato, necessarie a garantire l'esercizio delle funzioni di polizia locale in ragione di motivate caratteristiche socio-economiche e territoriali connesse a significative presenze di turisti (art. 11, comma 4-quater, D.L. n. 90/2014)	-	
24	Spese per le assunzioni di personale effettuate ai sensi del DM 17 MARZO 2020 in deroga al limite solo per i Comuni virtuosi	-	38.649,52
TOTALE COMPONENTI ESCLUSE			482.744,91
COMPONENTI ASSOGGETTATE AL LIMITE DI SPESA			908.851,09
MEDIA DEL TRIENNIO 2011-2012-2013			979.619,12
L'ente rispetta il vincolo relativo al contenimento della spesa di personale ?			SI
Margine di spesa ancora sostenibile nel 2024			70.768,03

### 3.12.2 Spesa del personale pro-capite

	Anno 2021	Anno 2022	Anno 2023
Abitanti	6364	6289	6269
Spesa pro-capite	182,54	184,72	187,80

### 3.12.3 Rapporto abitanti dipendenti

	Anno 2021	Anno 2022	Anno 2023
Abitanti	6364	6289	6269
Dipendenti	27	24	26

### 3.12.4 Rapporti di lavoro flessibile

La normativa attualmente in vigore in merito alla spesa di lavoro flessibile, ovvero tempo determinato, prevede che nella programmazione della spesa non si possa superare il 100% della spesa a tal fine impegnata nel 2009, e qualora non sia stata sostenuta tale spesa nel 2009 si prenda a riferimento il triennio base 2009-2008-2007.

Il Comune di Buttigliera Alta nelle annualità di riferimento ha avuto un livello di spesa di tale natura, ossia spesa di personale a tempo determinato/lavoro flessibile, inesistente, tale da impedire qual si voglia azione.

In merito la Corte dei Conti Sezione Autonomie ha espresso un'importante pronuncia sulla possibilità di deroga al predetto limite ( sentenza n. 1/2017) : in casi estremi di difficoltà per i Comuni di limitate dimensioni si può derogare al disposto normativo dettato all' art. 9, comma 28, del DL 78/2010 con provvedimento motivato dell'Amministrazione, individuando un nuovo parametro di riferimento costituito dalla spesa strettamente necessaria per fare fronte ad un servizio essenziale per l'ente, "fermo restando il rispetto dei presupposti stabiliti dall'art 36 commi 2 e ss. del D.Lgs. 165/2001, e della normativa contrattuale, nonché dei vincoli generali previsti dall'ordinamento";

Il Comune di Buttigliera Alta con deliberazione di GC n. 122 del 31/12/2023 ha usufruito di tale possibilità individuando un nuovo parametro di riferimento costituito dalla spesa strettamente necessaria per fare fronte alle attuali esigenze rappresentate dall'Area Finanziaria per il corretto funzionamento dell'ufficio tributi nel quale, a seguito di recenti dimissioni/trasferimenti/cessazioni di dipendenti, permane una importante carenza di risorse umane necessarie per assolvere ai numerosi e complessi adempimenti che gravano sull'ufficio. L'individuato nuovo limite di spesa per il lavoro a tempo determinato, "fermo restando il rispetto dei presupposti stabiliti dall'art 36 commi 2 e ss. del D.Lgs. 165/2001, e della normativa contrattuale, nonché dei vincoli generali previsti dall'ordinamento" è pari a complessivi € 10.369,00 al lordo di oneri riflessi ed IRAP pari al costo di una unità di personale con qualifica di istruttore per 12 ore settimanali.

Nel rispetto del suddetto nuovo limite nel corso dell'anno 2024 sono state attivate delle collaborazioni con dipendenti di altri enti locali ai sensi dell'art. 1 co 557 L. 311/2004.

### 3.13 FONDO RISORSE DECENTRATE

Il fondo risorse decentrate ha presentato il seguente andamento negli ultimi tre anni

	2021	2022	2023
Fondo risorse decentrate	108.914,62	106.683,95	140.773,94

## PARTE IV-SITUAZIONE PATRIMONIALE DELL'ENTE

### 4.1 LO STATO PATRIMONIALE

Nello stato patrimoniale sono rilevati gli elementi dell'attivo e del passivo, nonché le variazioni che gli elementi patrimoniali hanno subito per effetto della gestione.

I valori patrimoniali rilevati nell'ultimo rendiconto approvato sono così riassunti:

Anno 2023

l'ultimo rendiconto approvato alla data delle elezioni

Attivo	Importo	Passivo	Importo
Crediti vs lo Stato ed altre Amm. Pubbliche	0,00	Patrimonio netto	15.589.400,52
Immobilizzazioni immateriali	183.122,69	Fondi per rischi ed oneri	253.110,00
Immobilizzazioni materiali	17.715.189,75	Trattamento di fine rapporto	0,00
Immobilizzazioni finanziarie	1.414.012,28		
Rimanenze	0,00		

Crediti	3.050.401,19	Debiti	1.971.003,38
Attività finanziarie non immobilizzate	0,00		
Disponibilità liquide	2.458.912,47		
Ratei e risconti attivi	10.534,25	Ratei e risconti passivi	7.018.658,73
<b>Totale Attivo</b>	<b>24.832.172,63</b>	<b>Totale Passivo</b>	<b>24.832.172,63</b>
		Totale Conti d'Ordine	1.995.111,38

#### 4.2 IL CONTO ECONOMICO

I valori rilevati nell'ultimo rendiconto approvato sono così riassunti:

<b>Conto Economico</b>	<b>Importo</b>
A) Proventi della gestione	5.980.461,88
B) Costi della gestione	6.047.424,29
C) Proventi e oneri finanziari	-19.716,00
<i>Proventi finanziari</i>	26.290,34
<i>Oneri Finanziari</i>	46.006,34
D) Rettifica di valori attività finanziarie	0,00
E) Proventi ed oneri straordinari	547.677,56
<i>Proventi straordinari</i>	1.014.196,62
<i>Oneri straordinari</i>	466.519,06
I) Imposte	84.547,67
<b>RISULTATO ECONOMICO DI ESERCIZIO</b>	<b>376.451,48</b>

#### 4.3 LE PARTECIPATE

Ai sensi dell' articolo 20 del d. lgs. 19 agosto 2016, n. 175, "Testo unico in materia di società a partecipazione pubblica" (Tusp), l'Amministrazione comunale, annualmente, entro il 31 dicembre, ha effettuato, con proprio provvedimento, un'analisi dell'assetto complessivo delle società in cui detengono partecipazioni, dirette o indirette,

predisponendo, ove ricorrano i presupposti di cui al comma 2 dello stesso art. 20, un piano di riassetto per la loro razionalizzazione, fusione o soppressione, anche mediante messa in liquidazione o cessione con contestuale approvazione di una relazione sull'attuazione delle misure previste nel piano di razionalizzazione adottato l'anno precedente.

Sulla base delle suddette ricognizioni, si indicano di seguito le quote di partecipazione diretta dell'Ente che sono rimaste sostanzialmente invariate nell'arco del precedente mandato e sono così rappresentabili.

<b>Denominazione</b>	<b>Tipologia</b>	<b>% partecipazione</b>
CON.I.S.A.	ente strumentale	5,33%
C.A.DO.S.	ente strumentale	1,741%
Autorità d'Ambito Torinese A.T.O. 3	ente strumentale	0,15%
Consorzio Turismo Ovest	ente strumentale	0,71%
ACSEL S.p.A.	società partecipata in house	4,97%
CIDIU S.p.A.	società partecipata in house	1,395%
TRM S.p.A.	società partecipata	0,002%
Zona Ovest di Torino s.r.l.	società partecipata	2,89%
Società Metropolitana Acque Torino S.p.A.	società partecipata in house	0,00013%

Occorre poi definire il gruppo "amministrazione pubblica", ovvero l'insieme che comprende gli enti e gli organismi strumentali, le società controllate e partecipate dall'amministrazione, per approvare il Bilancio consolidato.

Il Gruppo amministrazione pubblica rappresenta una visione più ampia delle partecipazioni a livello comunale comprendendo anche gli enti strumentali ed organismi partecipati ed è funzionale a definire il perimetro di consolidamento dei conti pubblici per la redazione del Bilancio Consolidato.

Il prospetto che segue elenca le società incluse nel Gruppo Amministrazione pubblica del Comune Buttigliera Alta quale risulta dalla deliberazione della Giunta Comunale n. 138 in data 19/12/2023.

ELENCO A - ORGANISMI CHE COMPONGONO IL "GRUPPO AMMINISTRAZIONE PUBBLICA" (G.A.P.) DEL COMUNE DI BUTTIGLIERA ALTA

D.lgs. 118/2011	Denominazione	Tipologia	% partecipazione
Punto 3	CON.I.S.A.	ente strumentale	5,33%
	C.A.DO.S.	ente strumentale	1,741%
	Autorità d'Ambito Torinese A.T.O. 3	ente strumentale	0,15%
	Consorzio Turismo Ovest	ente strumentale	0,71%
Punto 5	ACSEL S.p.A.	società partecipata in house	4,97%
	CIDIU S.p.A.	società partecipata in house	1,395%
	Società Metropolitana Acque Torino S.p.A.	società partecipata in house	0,00013%

## PARTE V-BILANCIO CONSOLIDATO DELL'ENTE

### 5.1 LO STATO PATRIMONIALE CONSOLIDATO

Nello stato patrimoniale consolidato sono rilevati gli elementi dell'attivo e del passivo, nonché le variazioni che gli elementi patrimoniali hanno subito per effetto della gestione.

I valori patrimoniali rilevati nell'ultimo rendiconto approvato (anno 2023) sono così riassunti:

Attivo	Importo	Passivo	Importo
Crediti vs lo Stato ed altre Amm. Pubbliche	0,00	Patrimonio netto	40.591,12
Immobilizzazioni immateriali	45.619,72	<i>Patrimonio netto di pertinenza di terzi</i>	<i>41.556,99</i>
Immobilizzazioni materiali	18.119.374,47	Fondi per rischi ed oneri	553.919,04
Immobilizzazioni finanziarie	853.526,63	Trattamento di fine rapporto	43.193,86
Rimanenze	8.816,61		
Crediti	1.753.025,04	Debiti	3.102.669,93

Attività finanziarie non immobilizzate	48.571,46		
Disponibilità liquide	2.932.838,93		
Ratei e risconti attivi	37.874,10	Ratei e risconti passivi	5.069.089,38
<b>Totale Attivo</b>	<b>23.799.646,96</b>	<b>Totale Passivo</b>	<b>8.809.463,33</b>
		Totale Conti d'Ordine	1.990.684,21

## 5.2 IL CONTO ECONOMICO CONSOLIDATO

I valori rilevati nell'ultimo rendiconto approvato (anno 2023) sono così riassunti:

<b>Conto Economico Consolidato</b>	<b>Importo</b>
A) Proventi della gestione	7.377.001,29
B) Costi della gestione	7.274.194,50
C) Proventi e oneri finanziari	1.017,73
<i>Proventi finanziari</i>	50.035,95
<i>Oneri Finanziari</i>	49.018,22
D) Rettifica di valori attività finanziarie	-56.524,52
E) Proventi ed oneri straordinari	166.684,44
<i>Proventi straordinari</i>	1.197.885,05
<i>Oneri straordinari</i>	1.031.200,61
I) Imposte	105.145,82
<b>RISULTATO ECONOMICO DI ESERCIZIO</b>	<b>108.838,62</b>
<i>Risultato dell'Esercizio di Pertinenza di Terzi</i>	965,87

## PARTE VI - SITUAZIONE DELL'INDEBITAMENTO DELL'ENTE

### 6.1 INDEBITAMENTO

La seguente tabella rappresenta l'evoluzione indebitamento dell'Ente

	<b>2021</b>	<b>2022</b>	<b>2023</b>
Residuo debito Iniziale (1/01)	1.241.938,48	1.207.985,20	1.172.676,83

Popolazione Residente (1/01)	6.375	6364	6289
Rapporto tra residuo debito e popolazione residente	194,81	189,82	186,46

#### 6.1.2 Rispetto del limite di indebitamento

Nella seguente tabella viene rappresentata la percentuale di indebitamento sulle entrate correnti di ciascun anno, ai sensi dell'art. 204 del TUEL:

	2021	2022	2023
Interessi passivi	48.749,24	47.394,15	46.006,34
Entrate correnti	4.424.447,86	5.092.316,13	6.027.218,73
% su entrate correnti	1,10 %	0,93 %	0,76 %

### 6.2 RICOSTRUZIONE DELLO STOCK DI DEBITO

Anno	2021	2022	2023
<i>Residuo debito (+)</i>	1.241.938,48	1.207.985,20	1.172.676,83
<i>Nuovi prestiti (+)</i>			
<i>Prestiti rimborsati (-)</i>	33.953,28	35.308,37	36.717,54
<i>Estinzioni anticipate (-)</i>			
<i>Altre variazioni +/- (da specificare)</i>			
<b>Totale fine anno</b>	1.207.985,20	1.172.676,83	1.135.959,29

Gli oneri finanziari per ammortamento prestiti ed il rimborso degli stessi in conto capitale registrano la seguente evoluzione nel tempo:

Anno	2021	2022	2023
<i>Oneri finanziari</i>	48.749,24	47.394,15	46.006,34
<i>Quota capitale</i>	33.953,28	35.308,37	36.717,54

<b>Totale fine anno</b>	<b>82.702,52</b>	<b>82.702,52</b>	<b>82.723,88</b>
-------------------------	------------------	------------------	------------------

### 6.3 ANALISI TEMPI MEDI DI PAGAMENTO E VERIFICA STOCK DEL DEBITO

Uno dei dati che si ritiene di attenzionare nella presente relazione è il tempo medio dei pagamenti e lo stock del debito.

Tutte le pubbliche amministrazioni, infatti, sono tenute a pagare le proprie fatture entro 30 giorni dalla data del loro ricevimento, ad eccezione degli enti del servizio sanitario nazionale, o quando ciò sia oggettivamente giustificato dalla natura particolare del contratto o da talune sue caratteristiche, per i quali il termine massimo di pagamento è fissato in 60 giorni. Il rispetto di queste scadenze è un fattore di cruciale importanza per il buon funzionamento dell'economia nazionale e rientra nel rispetto delle direttive europee in materia di pagamenti dei debiti commerciali, su cui la Commissione Europea effettua un puntuale e rigoroso controllo.

Inoltre, nell'ambito del Piano Nazionale di Ripresa e Resilienza (PNRR) dell'Italia, approvato con decisione di esecuzione del Consiglio europeo il 13 luglio 2021, tra le riforme abilitanti che l'Italia si è impegnata a realizzare in linea con le raccomandazioni della Commissione europea, è prevista la Riforma n. 1.11 relativa alla "Riduzione dei tempi di pagamento delle pubbliche amministrazioni e delle autorità sanitarie".

Ai fini dell'attuazione della citata Riforma, sono intervenute le disposizioni [2] di cui all'art. 4-bis del decreto-legge 24 febbraio 2023, n. 13, convertito, con modificazioni, dalla legge 21 aprile 2023, n. 41 (in vigore dal 22 aprile 2023), in virtù delle quali viene stabilito che:

- le pubbliche amministrazioni di cui all'art. 1, comma 2, del decreto legislativo n. 165/2001, nell'ambito dei sistemi di valutazione della performance previsti dai rispettivi ordinamenti, provvedono, integrando i relativi contratti individuali, ad assegnare ai dirigenti responsabili dei pagamenti delle fatture commerciali, nonché a quelli apicali delle rispettive strutture, specifici obiettivi annuali relativi al rispetto dei tempi di pagamento, individuati con riferimento all'indicatore di ritardo annuale di cui all'art. 1, commi 859, lettera b), e 861, della legge n. 145/2018 e valutati, ai fini del riconoscimento della retribuzione di risultato, in misura non inferiore al 30%, stante la verifica del raggiungimento degli obiettivi relativi al rispetto dei tempi di pagamento da parte del competente organo di controllo di regolarità amministrativa e contabile sulla base degli indicatori elaborati mediante la piattaforma elettronica per la gestione telematica del rilascio delle certificazioni di cui all'art. 7, comma 1, del decreto-legge n. 35/2013 (comma 2);
- ai fini del monitoraggio e della rendicontazione degli obiettivi collegati alla Riforma del PNRR di cui sopra, il Dipartimento della Ragioneria generale dello Stato del Ministero dell'economia e delle finanze definisce la base di calcolo e le modalità di rappresentazione degli indicatori ivi previsti (comma 3).

A tal fine si rileva che nel comune di Buttigliera Alta i tempi medi di pagamento delle fatture sono i seguenti:

	2021	2022	2023
<i>Tempi medi pagamento fatture</i>	-12,77	-20,32	-18,70

Lo stock del debito desumibile dalla Piattaforma Certificazione Crediti del Ministero ammonta ai seguenti valori

	2021	2022	2023
<i>Stock del debito residuo al 31.12.</i>	zero	zero	zero

#### 6.4 ANTICIPAZIONE DI TESORERIA (ART. 222 TUEL)

L'Ente non è ricorso ad anticipazioni di tesoreria.

#### 6.5 ACCESSO AL FONDO STRAORDINARIO DI LIQUIDITÀ DELLA CASSA DEPOSITI E PRESTITI (ART. 1, D.L. N. 35/2013, CONV. IN L. N. 64/2013)

L'Ente non è ricorso al fondo straordinario di liquidità della cassa depositi e prestiti.

#### 6.6 UTILIZZO DI STRUMENTI DI FINANZA DERIVATA IN ESSERE

L'Ente non ha in corso contratti relativi a strumenti derivati.

#### 6.7 I CONTRATTI DI LEASING

L'ente non ha in corso contratti di locazione finanziaria:

### PARTE VII - RILEVAZIONE INDICI DI RIGIDITA' DEL BILANCIO

#### 7.1 INCIDENZA PERCENTUALE DELLE SPESE DI PERSONALE

GRADO DI RIGIDITA' DEL BILANCIO			
<i>Indice</i>	<i>2021</i>	<i>2022</i>	<i>2023</i>
Spesa di personale complessiva	1.211.539	1.103.032	1.128.160
Entrate correnti	€ 4.382.773,86	€ 5.041.223,66	€ 5.983.420,99

Rigidità per costo personale =	Spese Personale	27,64%	21,88%	18,85%
	Entrate Correnti			

## 7.2 INCIDENZA REALE DELLE SPESE PER MUTUI

	ANNO 2023
TOTALE	€ 82.723,88
ENTRATE CORRENTI	€ 5.983.420,99
PERCENTUALE DI INCIDENZA	1,38%

## 7.3 INCIDENZA DELLE SPESE CORRENTI NON COMPRIMIBILI

OGGETTO	SPESE ANNO 2023
TELEFONIA	€ 29.563,25
ENERGIA	€ 120.107,32
ACQUA	€ 6.500
RISCALDAMENTO	€ 107.132,48
SERVIZIO RACCOLTA E SMALTIMENTO RIFIUTI	€ 883.698,40
ASSICURAZIONI	€42.413,50
TOTALE	€1.189.414,95
ENTRATE CORRENTI	€ 5.983.420,99
PERCENTUALE DI INCIDENZA	19,88%

## 7.4 INCIDENZA DELLE SPESE SOCIALI E SCOLASTICHE

	ANNO 2023
TOTALE	€ 919.413,47
ENTRATE CORRENTI	€ 5.983.420,99
PERCENTUALE DI INCIDENZA	15,37%

## 7.5 PIANO DEGLI INDICATORI DEL RENDICONTO

Piano degli indicatori e dei risultati attesi di bilancio degli enti locali e dei loro enti ed organismi strumentali (D.M. 22 dicembre 2015)

Codice	Descrizione	Indicatore
<b>1</b>	<b>Rigidità strutturale di bilancio</b>	
01.01	Incidenza spese rigide (ripiano disavanzo, personale e debito) su entrate correnti	21,78
<b>2</b>	<b>Entrate correnti</b>	
02.01	Incidenza degli accertamenti di parte corrente sulle previsioni iniziali di parte corrente	126,96
02.02	Incidenza degli accertamenti di parte corrente sulle previsioni definitive di parte corrente	104,18
02.03	Incidenza degli accertamenti delle entrate proprie sulle previsioni iniziali di parte corrente	106,18
02.04	Incidenza degli accertamenti delle entrate proprie sulle previsioni definitive di parte corrente	87,13
02.05	Incidenza degli incassi correnti sulle previsioni iniziali di parte corrente	90,56
02.06	Incidenza degli incassi correnti sulle previsioni definitive di parte corrente	75,65
02.07	Incidenza degli incassi delle entrate proprie sulle previsioni iniziali di parte corrente	72,01
02.08	Incidenza degli incassi delle entrate proprie sulle previsioni definitive di parte corrente	60,15
<b>3</b>	<b>Anticipazioni dell'Istituto tesoriere</b>	
03.01	Utilizzo medio Anticipazioni di tesoreria	0,00
03.02	Anticipazione chiuse solo contabilmente	0,00
<b>4</b>	<b>Spese di personale</b>	
04.01	Incidenza della spesa di personale sulla spesa corrente	28,78
04.02	Incidenza del salario accessorio ed incentivante rispetto al totale della spesa di personale Indica il peso delle componenti afferenti la contrattazione decentrata dell'ente rispetto al totale dei redditi da lavoro	3,09
04.03	Incidenza spesa personale flessibile rispetto al totale della spesa di personale Indica come gli enti soddisfano le proprie esigenze di risorse umane, mixando le varie alternative contrattuali più rigide (personale dipendente) o meno rigide (forme di lavoro flessibile)	8,75
04.04	Spesa di personale procapite (Indicatore di equilibrio dimensionale in valore assoluto)	195,59
<b>5</b>	<b>Esternalizzazione dei servizi</b>	
05.01	Indicatore di esternalizzazione dei servizi	20,06

<b>6</b>	<b>Interessi passivi</b>	
06.01	Incidenza degli interessi passivi sulle entrate correnti	0,76
06.02	Incidenza degli interessi passivi sulle anticipazioni sul totale della spesa per interessi passivi	0,00
06.03	Incidenza interessi di mora sul totale della spesa per interessi passivi	0,05
<b>7</b>	<b>Investimenti</b>	
07.01	Incidenza investimenti sul totale della spesa corrente e in conto capitale	24,13
07.02	Investimenti diretti procapite (in valore assoluto)	235,28
07.03	Contributi agli investimenti procapite (in valore assoluto)	1,64
07.04	Investimenti complessivi procapite (in valore assoluto)	236,92
07.05	Quota investimenti complessivi finanziati dal risparmio corrente	0,00
07.06	Quota investimenti complessivi finanziati dal saldo positivo delle partite finanziarie	0,00
07.07	Quota investimenti complessivi finanziati da debito	0,00
<b>8</b>	<b>Analisi dei residui</b>	
08.01	Incidenza nuovi residui passivi di parte corrente su stock residui passivi correnti	93,92
08.02	Incidenza nuovi residui passivi in c/capitale su stock residui passivi in conto capitale al 31 dicembre	95,96
08.03	Incidenza nuovi residui passivi per incremento attività finanziarie su stock residui passivi per incremento attività finanziarie al 31 dicembre	0,00
08.04	Incidenza nuovi residui attivi di parte corrente su stock residui attivi di parte corrente	51,36
08.05	Incidenza nuovi residui attivi in c/capitale su stock residui attivi in c/capitale	91,00
08.06	Incidenza nuovi residui attivi per riduzione di attività finanziarie su stock residui attivi per riduzione di attività finanziarie	0,00
<b>9</b>	<b>Smaltimento debiti non finanziari</b>	
09.01	Smaltimento debiti commerciali nati nell'esercizio	79,27
09.02	Smaltimento debiti commerciali nati negli esercizi precedenti	80,54
09.03	Smaltimento debiti verso altre amministrazioni pubbliche nati nell'esercizio	71,01
09.04	Smaltimento debiti verso altre amministrazioni pubbliche nati negli esercizi precedenti	97,43
09.05	Indicatore annuale di tempestività dei pagamenti(di cui al comma 1, dell'articolo 9, DPCM del 22 settembre 2014)	-18,80
<b>10</b>	<b>Debiti finanziari</b>	
10.01	Incidenza estinzioni anticipate debiti finanziari	0,00
10.02	Incidenza estinzioni ordinarie debiti finanziari	0,03
10.03	Sostenibilità debiti finanziari	1,37

10.04	Indebitamento procapite (in valore assoluto)	186,46
<b>11</b>	<b>Composizione dell'avanzo di amministrazione</b>	
11.01	Incidenza quota libera di parte corrente nell'avanzo	33,13
11.02	Incidenza quota libera in c/capitale nell'avanzo	0,78
11.03	Incidenza quota accantonata nell'avanzo	37,73
11.04	Incidenza quota vincolata nell'avanzo	28,36
<b>12</b>	<b>Disavanzo di amministrazione</b>	
12.01	Quota disavanzo ripianato nell'esercizio	0,00
12.02	Incremento del disavanzo rispetto all'esercizio precedente	0,00
12.03	Sostenibilità patrimoniale del disavanzo	0,00
12.04	Sostenibilità disavanzo effettivamente a carico dell'esercizio	0,00
<b>13</b>	<b>Debiti fuori bilancio</b>	
13.01	Debiti riconosciuti e finanziati	0,00
13.02	Debiti in corso di riconoscimento	0,00
13.03	Debiti riconosciuti e in corso di finanziamento	0,00
<b>14</b>	<b>Fondo pluriennale vincolato</b>	
14.01	Utilizzo del FPV	44,25
<b>15</b>	<b>Partite di giro e conto terzi</b>	
15.01	Incidenza partite di giro e conto terzi in entrata	12,81
15.02	Incidenza partite di giro e conto terzi in uscita	16,47

## PARTE VIII – INCIDENZA MACROAGGREGATI

<b>TITOLO 1 – SPESE CORRENTI</b>	<b>4.685.652,16</b>	
<b>101 - REDDITI DA LAVORO DIPENDENTE</b>	<b>1.124.919,29</b>	24,01 %
<b>102 - IMPOSTE E TASSE A CARICO</b>	<b>92.349,43</b>	1,97 %
<b>103 - ACQUISTO DI BENI E SERVIZI</b>	<b>2.578.431,69</b>	55,03 %
<b>104 - TRASFERIMENTI CORRENTI</b>	<b>805.464,36</b>	17,19 %
<b>105 - TRASFERIMENTI DI TRIBUTI (SOLO PER</b>	<b>0,00</b>	0,00 %
<b>106 - FONDI PEREQUATIVI (SOLO PER LE</b>	<b>0,00</b>	0,00 %
<b>107 - INTERESSI PASSIVI</b>	<b>46.006,34</b>	0,98 %
<b>108 - ALTRE SPESE PER REDDITI DA</b>	<b>0,00</b>	0,00 %
<b>109 - RIMBORSI E POSTE CORRETTIVE</b>	<b>1.667,70</b>	0,04 %
<b>110 - ALTRE SPESE CORRENTI</b>	<b>36.813,35</b>	0,79 %

<b>TITOLO 2 – SPESE IN CONTO CAPITALE</b>	<b>1.490.010,12</b>	
<b>201 - TRIBUTI IN CONTO CAPITALE A</b>	<b>0,00</b>	0,00 %
<b>202 - INVESTIMENTI FISSI LORDI E</b>	<b>1.479.703,22</b>	99,31 %
<b>203 - CONTRIBUTI AGLI</b>	<b>10.306,90</b>	0,69 %
<b>204 - ALTRI TRASFERIMENTI IN</b>	<b>0,00</b>	0,00 %
<b>205 - ALTRE SPESE IN CONTO</b>	<b>0,00</b>	0,00 %

## *PARTE IX – ANALISI REALIZZAZIONE PIANO DELLE ALIENAZIONI E VALORIZZAZIONI*

Il Piano delle Alienazioni e delle Valorizzazioni è stato introdotto dall'art. 58 del D.L. 25-06-2008 n. 112 convertito con modificazioni dalla L. 06-08-2008 n. 133 s.m.i., e consiste in uno strumento di programmazione delle attività di dismissione e gestione del proprio patrimonio immobiliare disponibile. Ai sensi del D.Lgs. 118/2011, così come modificato dal D.Lgs. 126/2014, il piano è allegato quale parte integrante alla sezione operativa del DUP.

L'inserimento degli immobili nel piano ne determina la conseguente classificazione come patrimonio disponibile, fatto salvo il rispetto delle tutele di natura storico-artistica, archeologica, architettonica e paesaggistico-ambientale. Gli elenchi di cui sopra hanno effetto dichiarativo della proprietà, in assenza di precedenti trascrizioni, e producono gli effetti previsti dall'art. 2644 del Codice civile, nonché effetti sostitutivi dell'iscrizione del bene in catasto. Contro l'iscrizione del bene negli elenchi è ammesso ricorso amministrativo entro sessanta giorni dalla pubblicazione, fermi gli altri rimedi di legge.

L'art. 58 del D.L. 112/2008 estende (comma 6) anche agli Enti territoriali la possibilità di utilizzare lo strumento della concessione di valorizzazione, già previsto per i beni immobili dello Stato ai sensi dell'art. 3-bis del D.L.25-09-2001 n. 351, convertito con modificazioni dalla L. 23-11-2001 n. 410. Infine, l'art. 58, al comma 9, dispone che a tali conferimenti, nonché alle dismissioni degli immobili inclusi negli elenchi di cui sopra, si applicano le disposizioni dei commi 18 e 19 dell'art. 3 del D.L.25-09-2001 n. 351, convertito con modificazioni dalla L. 23-11-2001 n. 410; in particolare, l'art.3 comma 18 del D.L.351/2001, a seguito delle modifiche apportate con il D.L. 12-09-2014 n. 133 convertito con modificazioni in L. 11-11-2014, n. 164, art.20 comma 4 lett.a), dispone che: “Lo Stato e gli altri enti pubblici sono esonerati dalla consegna dei documenti relativi alla proprietà dei beni e alla regolarità urbanistica-edilizia e fiscale nonché dalle dichiarazioni di conformità catastale previste dall'art. 19, commi 14 e 15, del D.L.31-05-2010 n. 78, convertito con modificazioni dalla l. 30-07-2010, n. 122. Restano fermi i vincoli gravanti sui beni trasferiti.”.

## PIANO DELLE ALIENAZIONI E VALORIZZAZIONI 2024-2026

	Descrizione ed indirizzo immobile	Fg.	P.IIIa	Sub.	Cat.	Mq.	R.D.	R.A.	Rendita catastale	Valore contabile	Intervento previsto
1	Terreno edificabile di via della Praia snc	2	232			1.566				€ 60.263,38	Alienazione
2	Area ex bocciofila di Corso Superga snc	7	12, 18, 46			6.900				€ 165.600,00	Alienazione
3	Ex edificio scolastico dismesso - via Capoluogo 33	4	127			2.000				Perizia da effettuare	Alienazione
4	Area impianti gestori telefonia	5	410			123	0,04	0,02		€ 187.300,00	Valorizzazione (già oggetto di locazione ultranovennale rep. N. 14127 <del>rac.</del> 12632 del 31/3/2022 notaio G. Brotto

Rispetto al suddetto elenco allegato in sede di programmazione risultano attivate e concluse le seguenti attività:

- alienazione a seguito di bando pubblico del terreno edificabile in via della Praia per € 61.000.

### PARTE X – ANALISI SPESA P.N.R.R.

L'Unione Europea ha risposto alla crisi pandemica con il Next Generation EU (NGEU) che è un programma di portata e ambizione inedite, che prevede investimenti e riforme per accelerare la transizione ecologica e digitale; migliorare la formazione delle lavoratrici e dei lavoratori; e conseguire un maggiore equità di genere, territoriale e generazionale. Per l'Italia il NGEU rappresenta un'opportunità imperdibile di sviluppo, investimenti e riforme. L'Italia deve modernizzare la sua pubblica amministrazione, rafforzare il suo sistema produttivo e intensificare gli sforzi nel contrasto alla povertà, all'esclusione sociale e alle disuguaglianze. Il NGEU può essere l'occasione per riprendere un percorso di crescita economica sostenibile e duraturo rimuovendo gli ostacoli che hanno bloccato la crescita italiana negli ultimi decenni. L'Italia è la prima beneficiaria, in valore assoluto: il Piano per la Ripresa e Resilienza garantisce risorse per 191,5 miliardi di euro, da impiegare nel periodo 2021-2026, delle quali 68,9 miliardi sono sovvenzioni a fondo perduto. A questo si aggiunge il Fondo Complementare di 30,6 miliardi. Il totale degli investimenti previsti è dunque di 222,1 miliardi.

La struttura del PNRR risulta articolata in 6 Missioni e 16 Componenti: Digitalizzazione, Innovazione, Competitività, Cultura, Rivoluzione verde, e transizione ecologica Infrastrutture per una mobilità sostenibile Istruzione e ricerca Inclusione e coesione Salute.

Le missioni in sintesi rispetto alle quali anche gli Enti Locali sono stati chiamati a fare la loro parte sono le seguenti :

1. “Digitalizzazione, Innovazione, Competitività, Cultura”: 49,2 miliardi – di cui 40,7 miliardi dal PNRR e 8,5 miliardi da FC. Obiettivi: promuovere la trasformazione digitale del Paese, sostenere l’innovazione del sistema produttivo, e investire in due settori chiave per l’Italia, turismo e cultura.
2. “Rivoluzione Verde e Transizione Ecologica”: 68,6 miliardi – di cui 59,3 miliardi dal PNRR e 9,3 miliardi dal FC. Obiettivi: migliorare la sostenibilità e la resilienza del sistema economico e assicurare una transizione ambientale equa e inclusiva.
3. “Infrastrutture per una Mobilità Sostenibile”: 31,4 miliardi – di cui 25,1 miliardi dal PNRR e 6,3 miliardi dal FC. Obiettivi: sviluppo razionale di un’infrastruttura di trasporto moderna, sostenibile e estesa a tutte le aree del Paese. e la resilienza del sistema economico e assicurare una transizione ambientale equa e inclusiva.
4. “Istruzione e Ricerca”: 31,9 miliardi di euro – di cui 30,9 miliardi dal PNRR e 1 miliardo dal FC. Obiettivi: rafforzare il sistema educativo, le competenze digitali e tecnico-scientifiche, la ricerca e il trasferimento tecnologico. la sostenibilità e la resilienza del sistema economico e assicurare una transizione ambientale equa e inclusiva.
5. “Inclusione e Coesione”: 22,4 miliardi – di cui 19,8 miliardi dal PNRR e 2,6 miliardi dal FC. Obiettivi: facilitare la partecipazione al mercato del lavoro, anche attraverso la formazione, rafforzare le politiche attive del lavoro e favorire l’inclusione sociale.
6. “Salute”: 18,5 miliardi, di cui 15,6 miliardi dal PNRR e 2,9 miliardi dal FC. Obiettivi: rafforzare la prevenzione e i servizi sanitari sul territorio, modernizzare e digitalizzare il sistema sanitario e garantire equità di accesso alle cure

E’ utile ricordare che nel dettaglio il PNRR ed il fondo prevedono la partecipazione attiva delle Regioni e degli Enti locali sulle seguenti linee di intervento:

- Digitalizzazione della pubblica amministrazione e rafforzamento delle competenze digitali (incluso il rafforzamento delle infrastrutture digitali, la facilitazione alla migrazione al cloud, l’offerta di servizi ai cittadini in modalità digitale, la riforma dei processi di acquisto di servizi ICT)
- Valorizzazione di siti storici e culturali, migliorando la capacità attrattiva, la sicurezza e l’accessibilità dei luoghi (sia dei ‘grandi attrattori’ sia dei siti minori)
- Investimenti e riforme per l’economia circolare e la gestione dei rifiuti.
- Investimenti per l’efficientamento energetico degli edifici pubblici con particolare riferimento alle scuole.
- Investimenti per affrontare e ridurre i rischi del dissesto idrogeologico.
- Investimenti nelle infrastrutture idriche (ad es. con un obiettivo di riduzione delle perdite nelle reti per l’acqua potabile del -15% su 15k di reti idriche),

- Risorse per il rinnovo degli autobus per il trasporto pubblico locale (con bus a basse emissioni) e per il rinnovo di parte della flotta di treni per trasporto regionale con mezzi a propulsione alternativa. Modernizzazione e potenziamento delle linee ferroviarie regionali.
- Asili nido, scuole materne e servizi di educazione e cura per la prima infanzia (con la creazione di 152.000 posti per i bambini 0-3 anni e 76.000 per la fascia 3-6 anni)
- Scuola 4.0: scuole moderne, cablate e orientate all'innovazione grazie anche ad aule didattiche di nuova concezione (ad es. con la trasformazione di circa 100.000 classi tradizionali in connected learning environments e con il cablaggio interno di circa 40.000 edifici scolastici e relativi dispositivi) Risanamento strutturale degli edifici scolastici (ad es. con l'obiettivo di ristrutturare una superficie complessiva di 2.400.000,00 mq. degli edifici)
- Politiche attive del lavoro e sviluppo di centri per l'impiego.
- Rafforzamento dei servizi sociali e interventi per le vulnerabilità (ad es. con interventi dei Comuni per favorire una vita autonoma delle persone con disabilità rinnovando gli spazi domestici, fornendo dispositivi ICT e sviluppando competenze digitali).
- Rigenerazione urbana per i comuni sopra i 15mila abitanti e piani urbani integrati per le periferie delle città metropolitane (possibile coprogettazione con il terzo settore). Investimenti infrastrutturali per le Zone Economiche Speciali. Strategia nazionale per le aree interne.
- Assistenza di prossimità diffusa sul territorio e cure primarie e intermedie (ad es. attivazione di 1.288 Case di comunità e 381 Ospedali di comunità) Casa come primo luogo di cura (ad es. potenziamento dell'assistenza domiciliare per raggiungere il 10% della popolazione +65 anni), telemedicina (ad es. televisita, teleconsulto, telemonitoraggio) e assistenza remota (ad es. con l'attivazione di 602 Centrali Operative Territoriali) Aggiornamento del parco tecnologico e delle attrezzature per diagnosi e cura (ad es. con l'acquisto di 3.133 nuove grandi attrezzature) e delle infrastrutture (ad es. con interventi di adeguamento antisismico nelle strutture ospedaliere).

Riforme strutturali: La riforma della pubblica amministrazione migliora la capacità amministrativa a livello centrale e locale; rafforza i processi di selezione, formazione e promozione dei dipendenti pubblici; incentiva la semplificazione e la digitalizzazione delle procedure amministrative. Si basa su una forte espansione dei servizi digitali. L'obiettivo è una marcata sburocratizzazione per ridurre i costi e i tempi che attualmente gravano su imprese e cittadini. Sulla base di queste premesse, la riforma si muove su quattro assi principali:

- Accesso: (concorsi e assunzioni) per snellire e rendere più efficaci e mirate le procedure di selezione e favorire il ricambio generazionale.
- Buona amministrazione (semplificazioni) per semplificare norme e procedure (Codice dei Contratti e degli Appalti).
- Competenze (carriere e formazione) per allineare conoscenza e capacità organizzativa alle nuove esigenze di una PA moderna.
- Digitalizzazione quale strumento trasversale.

I progetti finanziati con risorse del PNRR o ammessi ed in attesa di finanziamento del Comune di Buttigliera Alta sono di seguito riepilogati:

Nome Progetto	Stato Bando PNRR	CUP	Totale Bando PNRR
M 1.2 Cloud - Comune di BUTTIGLIERA ALTA	Decreto finanziamento	E81C22001660006	€121.992,00
M 1.4.1 Sito e Servizi Digitali - Comune di BUTTIGLIERA ALTA	Decreto finanziamento	E81F22003780006	€155.234,00
M 1.4.3 App IO - Comune di BUTTIGLIERA ALTA	Decreto finanziamento	E81F24000120006	€0,00
M 1.4.4 Spid e Cie - Comune di BUTTIGLIERA ALTA	Decreto finanziamento	E81F22004350006	€14.000,00
M 1.4.5 PND - Comune di BUTTIGLIERA ALTA	Decreto finanziamento	E81F22003960006	€32.589,00
M 1.3.1 PDND - Comune di BUTTIGLIERA ALTA	Decreto finanziamento	E51F22006350006	€20.344,00

**Totale contributo: 344.159,00**

Nella seguente tabella vengono indicate le singole fasi in cui si trovano i progetti finanziati e il soggetto realizzatore individuato dall'Ente.

Nome Progetto	Fase 2 - Bando PNRR	Soggetto realizzatore
M 1.2 Cloud - Comune di BUTTIGLIERA ALTA	Realizzazione	Siscom, Maggioli
M 1.4.1 Sito e Servizi Digitali - Comune di BUTTIGLIERA ALTA	Realizzazione	Epublic
M 1.4.3 App IO - Comune di BUTTIGLIERA ALTA	Relazione	
M 1.4.4 Spid e Cie - Comune di BUTTIGLIERA ALTA	Realizzazione	Epublic
M 1.4.5 PND - Comune di BUTTIGLIERA ALTA	Liquidato	
M 1.3.1 PDND - Comune di BUTTIGLIERA ALTA	Liquidato	

In merito ai finanziamenti PNRR, si precisa che, a seguito della decisione di esecuzione del Consiglio UE – ECOFIN dell'8 dicembre 2023, per mezzo della quale si è proceduto all'approvazione della revisione del Piano Nazionale di Ripresa e Resilienza (PNRR) italiano, la Misura M2C4I2.2, all'interno della quale confluivano le risorse di cui all'articolo 1, comma 29, della legge n.160/2019 (Piccole opere) e di cui all'articolo 1, comma 139 e seguenti, della legge n.145/2018 (Medie opere), è stata stralciata dal Piano, fermo restando il finanziamento degli interventi a valere sulle risorse nazionali stanziare a legislazione vigente.

## PARTE XI – SITUAZIONE ATTUALE ESERCIZIO 2024

## 11.1 RIEPILOGO ENTRATE E SPESE PER TITOLI

<b>ENTRATE</b>	<b>Stanziamento assestato</b>	<b>Accertamenti</b>
Titolo 1 Entrate correnti di natura tributaria, contributiva e perequativa	3.685.848,00	3.584.122,21
Titolo 2 Trasferimenti correnti	362.961,00	204.682,97
Titolo 3 Entrate extratributarie	2.060.260,00	759.941,22
Titolo 4 Entrate in conto capitale	1.374.096,45	1.169.775,45
Titolo 5 Entrate da riduzione di attività finanziarie	0,00	0,00
Titolo 6 Accensione Prestiti	0,00	0,00
Titolo 7 Anticipazioni da istituto tesoriere/cassiere	0,00	0,00
Titolo 9 Entrate per conto di terzi e partite di giro	2.386.165,00	776.226,15
<b>TOTALE</b>	<b>9.869.330,45</b>	<b>6.494.748,00</b>

<b>SPESE</b>	<b>Stanziamento assestato</b>	<b>Impegni</b>
Titolo 1 Spese correnti	6.373.110,62	3.932.349,47
Titolo 2 Spese in conto capitale	2.286.902,38	2.092.075,23
Titolo 3	0,00	0,00

Spese per incremento attività finanziarie		
Titolo 4		
Rimborso prestiti	38.183,00	38.182,96
Titolo 5		
Chiusura Anticipazioni ricevute da istituto tesoriere/cassiere	0,00	0,00
Titolo 7		
Uscite per conto di terzi e partite di giro	2.386.165,00	776.226,15
<b>TOTALE</b>	<b>11.084.361,00</b>	<b>6.838.833,81</b>

### 11.2 PROSPETTO DI CASSA

Prospetto di cassa			
Fondo di Cassa al 01/01	(+)	2.423.009,17	(a)
Riscossioni	(+)	2.994.359,55	(b)
Pagamenti	(-)	3.259.866,50	(c)
<b>Fondo di Cassa Attuale</b>	<b>(=)</b>	<b>2.157.502,22</b>	<b>(d=a+b-c)</b>
<i>di cui Cassa Vincolata</i>		<i>0,00</i>	

### 11.3 ANALISI TASSO COPERTURA COSTI SERVIZI A DOMANDA INDIVIDUALE

Sono da intendersi servizi pubblici a domanda individuale tutte quelle attività gestite direttamente dall'ente, che siano poste in essere non per obbligo istituzionale, che vengono utilizzate a richiesta dell'utente e che non siano state dichiarate gratuite per legge nazionale o regionale; Non possono essere considerati servizi pubblici a domanda individuale quelli a carattere produttivo, per i quali il regime delle tariffe e dei prezzi esula dalla disciplina del menzionato art. 6 del decreto-legge 28 febbraio 1983, n. 55;

Ai sensi e per gli effetti dell'art. 6 del decreto-legge 28 febbraio 1983, n. 55, convertito, con modificazioni, nella legge 26 aprile 1983, n. 131, le categorie dei servizi pubblici a domanda individuale sono le seguenti:

<b>Numero</b>	<b>Tipologia servizio</b>
1	alberghi, esclusi i dormitori pubblici; case di riposo e di ricovero;
2	alberghi diurni e bagni pubblici;
3	Asili nido
4	convitti, campeggi, case per vacanze, ostelli;
5	colonie e soggiorni stagionali, stabilimenti termali
6	corsi extra scolastici di insegnamento di arti e sport e altre discipline, fatta eccezione per quelli espressamente previsti dalla legge;
7	Giardini zoologici e botanici

# Relazione di Inizio Mandato 2024

8	impianti sportivi: piscine, campi da tennis, di pattinaggio, impianti di risalita e simili;
9	Mattatoi pubblici
10	mense, comprese quelle ad uso scolastico;
11	Mercati e fiere attrezzate
12	parcheggi custoditi e parchimetri;
13	Pesa pubblica
14	servizi turistici diversi: stabilimenti balneari, approdi turistici e simili;
15	Spurgo pozzi neri
16	teatri, musei, pinacoteche, gallerie, mostre e spettacoli;
17	Trasporti carni macellate
18	trasporti funebri, pompe funebri e illuminazioni votive
19	uso di locali adibiti stabilmente ed esclusivamente a riunioni non istituzionali: auditorium, palazzi dei congressi e simili.

Con il DUP 2024 -2026 sono stati stabiliti i seguenti livelli di copertura dei servizi individuali attivi presso il Comune di Buttigliera Alta

<b><u>- Servizio n. 1</u></b>	<b><u>Peso pubblico</u></b>	<b>competenza di VV.UU.</b>	
<b>USCITE</b>		<b>ENTRATE</b>	
Spese di manutenzione	1.200,00	da utenti	1.000,00
<b>TOTALE USCITE:</b>	<b>1.200,00</b>	<b>TOTALE ENTRATE</b>	<b>1.000,00</b>
<b>Percentuale di copertura costi:</b>	<b>83,33%</b>		
<b><u>- Servizio n. 2</u></b>	<b><u>Utilizzo palestre e locali comunali</u></b>		
<b>USCITE</b>		<b>ENTRATE</b>	
Spese per utenze GAS - E.E.	63.312,87	da utenti C.so Laghi	13.340,00
Spese di personale	4.000,00	da utenti Via dei Comuni	18.916,00
Spese Manutenzioni/Acquisti	5.528,13		
Spese di pulizia	16.533,44		
<b>TOTALE USCITE:</b>	<b>89.374,44</b>	<b>TOTALE ENTRATE</b>	<b>32.256,00</b>
<b>Percentuale di copertura costi:</b>	<b>36,09%</b>		
<b><u>SERVIZIO</u></b>	<b><u>Refezione scolastica</u></b>		
<b>USCITE</b>		<b>ENTRATE</b>	
Pasti veicolati	235.300,00	Quote utenti	169.400,00
Sp. Personale gest.servizio	18.342,75	Rimborso pasti insegnan.	14.520
Spese per utenze	6.737,50		
canoni Acme+Pagopa	6026,8		
<b>TOTALE USCITE:</b>	<b>266.407,05</b>	<b>TOTALE ENTRATE</b>	<b>183.920,19</b>
<b>Percentuale di copertura costi:</b>	<b>69,04%</b>		

<b>di cui</b>	<b><u>Refezione scolastica scuole secondarie</u></b>			
<b>USCITE</b>			<b>ENTRATE</b>	
Pasti veicolati	32.000,00		Quote utenti	21.000,00
Sp. Personale gest.servizio	3.750,49		Rimborso pasti insegnan.	1.300
Spese per utenze	1.000,00			
canoni Acme+Pagopa	1219,55			
<b>TOTALE USCITE:</b>	<b>37.970,04</b>		<b>TOTALE ENTRATE</b>	<b>22.300,00</b>
<b>Percentuale di copertura costi:</b>	<b>58,73%</b>			
<b>di cui</b>	<b><u>Refezione scolastica scuole primarie</u></b>			
<b>USCITE</b>			<b>ENTRATE</b>	
Pasti veicolati	132.680,00		Quote utenti	98.600,00
Sp. Personale gest.servizio	8.478,01		Rimborso pasti insegnan.	4.296,05
Spese per utenze	3.800,00			
canoni Acme+pagopa	3.472,70			
<b>TOTALE USCITE:</b>	<b>148.430,71</b>		<b>TOTALE ENTRATE</b>	<b>102.896,05</b>
<b>Percentuale di copertura costi:</b>	<b>69,32%</b>			
<b>di cui</b>	<b><u>Refezione scolastica scuole dell'infanzia</u></b>			
<b>USCITE</b>			<b>ENTRATE</b>	
Pasti veicolati	70.620,00		Quote utenti	49.800,00
Sp. Personale gest.servizio	6.114,25		Rimborso pasti insegnan.	8.924,14
Spese per utenze	1.937,50			
canoni Acme+pagopa	1.334,55			
<b>TOTALE USCITE:</b>	<b>80.006,30</b>		<b>TOTALE ENTRATE</b>	<b>58.724,14</b>
<b>Percentuale di copertura costi:</b>	<b>73,40%</b>			

SERVIZI A DOMANDA INDIVIDUALE	ENTRATA 2023	USCUTE 2023	COPERTURA
Peso pubblico	1.200,00 €	1.000,00 €	83,33%
Utilizzo palestre e locali comunali	89.374,44 €	32.256,00 €	36,09%
Refezione scolastica scuole secondarie	37.970,04 €	22.300,00 €	58,73%
Refezione scolastica scuole primarie	148.430,71 €	102.896,05 €	69,32%
Refezione scolastica scuola infanzia	80.006,30 €	58.724,14 €	73,40%
<b>TOTALE</b>	<b>356.981,49 €</b>	<b>217.176,19 €</b>	<b>60,84%</b>
<b>PERCENTUALE COPERTURA</b>			<b>60,84%</b>

**11.4 ANALISI SERVIZI SOCIO ASSISTENZIALI – NIDO – TRASPORTO DISABILI -****SPECIFICI OBIETTIVI PER IL SOCIALE :**

La legge di Bilancio 2021 ha incrementato la dotazione del Fondo di solidarietà comunale di 254,9 milioni di euro per l'anno 2022, riservati ai Comuni delle Regioni a Statuto Ordinario e destinati ad aumentare progressivamente fino ad arrivare a 650,9 milioni di euro a decorrere dall'anno 2030, quale quota di risorse finalizzata al finanziamento e allo sviluppo dei servizi sociali comunali, svolti in forma singola o associata. La legge di Bilancio 2022 ha incrementato la dotazione del Fondo di solidarietà comunale di 44 milioni di euro per l'anno 2022, riservati ai Comuni della Regione siciliana e della Regione Sardegna e destinati ad aumentare progressivamente fino ad arrivare a 113 milioni di euro a decorrere dall'anno 2030, quale quota di risorse finalizzata al finanziamento e allo sviluppo dei servizi sociali comunali, svolti in forma singola o associata.

Il Comune di Buttiglieria Alta si trova nella seguente condizione gestionale e di bilancio:

Fabbisogni standard € 23.964,93

Spesa sociale Ente dati SOSE € 23.964,93

Obiettivo raggiunto SI

**SPECIFICI OBIETTIVI ASILI NIDO:**

La legge di Bilancio 2022 ha incrementato la dotazione del Fondo di solidarietà comunale di 120 milioni di euro per l'anno 2022, destinati ad aumentare progressivamente fino ad arrivare a 1.100 milioni di euro a decorrere dall'anno 2027, quale quota di risorse finalizzata al finanziamento e allo sviluppo degli asili nido comunali, svolti in forma singola o associata (art. 1, comma 172 Legge n. 234/2021). Gli obiettivi di servizio, previsti dalla normativa, consistono nel garantire a regime su tutto il territorio nazionale il livello minimo dei servizi educativi per l'infanzia (pubblici e privati) equivalenti, in termini di costo standard, alla gestione a tempo pieno di un utente dell'asilo nido. Tale livello minimo è fissato al 33% della popolazione target, ovvero della popolazione in età compresa tra i 3 e i 36 mesi, ed è determinato su base locale

Il Comune di Buttiglieria Alta si trova nella seguente condizione gestionale e di bilancio:

Obiettivo posti nido aggiuntivi 1

Risorse assegnate 7.673,12

Obiettivo raggiunto SI

**SPECIFICI OBIETTIVI DI SERVIZIO PER IL TRASPORTO STUDENTI DISABILI 2022 – 2027.**

La legge di Bilancio 2022 ha incrementato la dotazione del Fondo di solidarietà comunale di 30 milioni di euro per l'anno 2022 e di 50 milioni di euro per il 2023, destinati ad aumentare progressivamente fino ad arrivare a 120 milioni di euro a decorrere dall'anno 2027, quale quota di risorse finalizzata ad incrementare il trasporto scolastico di studenti con disabilità - frequentanti la

## **Relazione di Inizio Mandato 2024**

scuola dell'infanzia, primaria e secondaria di 1° grado - che risultano privi di autonomia e a cui viene fornito il trasporto per raggiungere la sede scolastica (art. 1, comma 174, legge n. 234/2021).

Il Comune di Buttigliera Alta si trova nella seguente condizione gestionale e di bilancio:

Obiettivo posti alunni con disabilità su trasporto scolastico	1
Risorse assegnate	€ 3.475,44
Obiettivo raggiunto	SI

*PARTE XII – CONSIDERAZIONI FINALI DEL SINDACO*

Sulla base delle risultanze della relazione di inizio mandato del Comune di Buttigliera Alta la situazione finanziaria e patrimoniale non presenta squilibri e non sussistono i presupposti per il ricorso alle procedure di riequilibrio vigenti.

Buttiglieria Alta, lì 27/08/2024

Il Sindaco

*Alfredo Cimorella*